大公報

Ta-Kung-Pao
123 Connaught Road, C.
Hong Kong

督印人　費彝民

經中國人民郵政登記認爲新聞紙類
廣東人民郵政管理局執照第十五號

第一萬九千四百四十六號
今日出紙三大張

零售港幣壹毫
每月本港三元外埠七元

地址　香港干諾道中一二三號
經理部電話　三七二二三
編輯部電話　三三九一二
電報掛號8778
廣州辦事處　惠吉西路二坊二號　電話：11605

干諾道中一二三號有利有限公司承印

明年預算案初步製定
生產性建設投資擴大
朱副主席對財政金融幹部講話
號召積累資金以保證建設需要

【中國新聞社北京二十八日電】以討論和安排一九五八年國家財政預算爲中心任務的全國財政廳局長會議，共開了十六天，廿七日結束。這次會議根據中央確定的在優先發展重工業的基礎上，發展工農業同時並舉的方針和又多又快又好又省地建設社會主義的方針，以及爭取十五年後在鋼鐵和其他重要工業產品的產量方面趕上或者超過英國的任務，初步製定了一九五八年國家預算草案。這個預算草案將提請國務院審查批准後再提交全國人民代表大會討論通過。

朱德副主席到會作了重要指示。李先念副總理在會議開始和結束時都作了報告。

會議在討論和安排一九五八年預算時，根據一九五八年國民經濟計劃草案，工農業生產水平都有不少增長的情況和各級政府、財政部門千方百計地積極增加收入，使一九五八年預算收入比今年九月全國財政廳局長會議擬定的指標有不少增長；在支出方面貫徹了勤儉建國的方針，大力縮減了非生產性開支，把節省下來的資金，擴大了一九五八年生產性的基本建設投資，因此一九五八年預算草案體現了促進社會主義建設事業迅速發展的精神。

【中國新聞社北京二十八日電】朱德副主席在十二月廿五日向出席全國財政廳局長會議、全國稅務局長會議和人民銀行分行行長會議的一千多名財政金融工作幹部作了重要講話，他號召財政部門和銀行的幹部們作好動員和分配資金的工作，來加速國家的建設。

朱德副主席說：我們今後幾十年的任務是爭取在十年到十五年內把我國建設成爲一個具有現代工業、現代農業和現代科學文化的社會主義強國，並且在十五年左右的時間內，在鋼鐵和其他重要工業產品的產量方面趕上或者超過英國。在這個英勇豪邁的事業中，財政部門和銀行擔負着很大的任務。財政、銀行部門的工作組織如完成得愈有成效，就愈能更多、更合理地籌集資金和分配資金，促進社會主義事業的迅速前進。凡是經過努力就可作到的建設項目的增加，財政部門和銀行都應當積極支持，應當把一切可以聚集的資金都調動和集中起來，以便保證社會主義建設的需要。

朱德副主席接着分別談到增加收入和節約支出兩個方面的問題。他說，增加收入的主要途徑就是依靠工農業生產的發展和商品交流的擴大，從來開闢財源。爲了增加收入，還要依靠社會主義企業內部的積累。應當切實加強企業財務的管理工作，努力提高勞動生產率，節約原材料和管理費用，降低生產成本，加速資金週轉，以增加內部積累的資金。朱副主席在肯定了財政部門和銀行部門的成績後，要求財政銀行幹部在業務上加強全面觀點，在籌集資金方面主動地多作些工作，千方百計地爲國家積累建設資金。

朱德副主席說：在支出方面，必須堅持少花錢、多辦事，又多又快又好又省地發展社會主義建設事業的勤儉建國的方針。他說：必須狠狠地降低非生產性的支出，提高經濟事業支出和基本建設支出的比重；在基本建設中，也必須多搞生產性的基本建設。

（下轉第二版）

亞非團結大會喜獲佳訊
蘇代表兩度申言
無條件援助亞非
獲得會場雷鳴般掌聲歡迎

【法新社開羅二十八日電】蘇聯表示對亞非國家作無條件的經濟、財政和技術援助。迄今爲止，這件事無疑是亞非團結大會中最令人興奮的發展。

所有出席此次會議的代表團今天都在討論昨天（廿七）蘇聯代表團團長羅希多夫所做的建議。

此間蘇聯大使館昨晚（廿七）舉行一招待會，對蘇聯的建議加以解釋。僅有亞非國家的新聞記者獲准出席這次招待會。

羅希多夫在一片鼓掌聲中說：「今天亞非國家的情況比起四十年前的蘇聯是好得多了。高度發展的資本主義國家不再能壟斷裝備、機器、借款、或科學和技術經驗。社會主義國家現在能夠給予落後國家以財政的和技術的援助。」

羅希多夫繼稱：「我們可以替你們建立一個工廠，或一個運輸系統、一個研究機關或一所大學、一座醫院或一個文化機構。」

「而且你們也可以派你們的專家到我們的企業和研究機關。我們可以派教授在你們的教育機關教學。你們也可以派你們的學生到我們的教育機構來。只要你們認爲那樣做最合乎你們自己的利益，你們就那樣做。把你們所需要的告訴我們，我們就準備給你們任何的援助，或者用借款及技術援助，或者用任何其他方法。我們唯一的限制就是蘇聯經濟力之所能。我們不想要一切什麽便宜，我們不要利潤或特權，也不要參加你們的行政，或取得礦權或取得原料。我們也不要求你們參加任何集團，或要求你們改變你們的政府或修改你們的內政或外交政策。我們只希望幫助你們像一個兄弟幫助他的兄弟一樣。從我們自己的經驗中，我們知道從窮困中上升是多麼的困難。我們唯一的條件是無條件幫助你們。」

羅希多夫在演講期中，他的演說幾次被熱烈的像雷鳴般的掌聲所中斷。有時甚至有幾分鐘之久使他無法講下去。當羅希多夫離開講壇的時候，他立即被各代表團的團長包圍起來，所有的代表團對蘇聯代表團予以最高度的歡迎。若干代表團採取主動分發一個提案，準備向大會提出，他們都向他道謝。這提案的內容是亞非國家對蘇聯已經給予的援助以及承諾在未來願給的援助表示感激。

【中國新聞社北京二十八日電】「世界報」二十八日在社論中說，從在亞非團結大會二十七日下午全體會議上說，蘇聯建議不附帶任何條件的財政和技術援助。蘇聯代表的這番話博得了亞非各國代表們的暴風雨般的歡迎掌聲。——對不發達國家提供經濟的或社會的、經濟的或政治的——不論軍事的或政治的。

【合衆社巴黎二十八日電】去事實來看，蘇聯在亞非團結大會所提出的經濟援助絕非空口之言，而且在大會上尤其可以受人注意。

【合衆社羅馬二十八日電】米蘭「意大利人」報說，西方絕不應該低估亞非團結大會的重要性。

五年建大小糖廠百餘個
我糖產量超過英國
今年產糖八十五萬噸比八年前增三倍
五年後全國糖產量將達二百四十萬噸

【本報大黃圃二十七日專訊】「我國食糖總產量已經超過英國：去年我國食糖總產量爲七十九萬七千噸，今年預計達到八十五萬噸；而英國去年食糖總產量只有六十九萬噸。」

這番話是我國食品工業部副部長狄景襄本月二十六日在慶祝中山糖廠開機的大會上說的。

中山糖廠是由我國自己建設的大型機械化糖廠，於二十七日下午正式開機生產。在大會上，狄副部長談到第一個五年計劃期間我國製糖工業的重大發展時說，我國已經建設了限額以上的大型糖廠二十三個，限額以下的中小型糖廠八十一個，共增加能力（即每天多榨食糖原料）三萬噸以上，約等於一九五二年全部能力（包括了手工業生產在內）的百分之八十左右。其中廣東省新增加能力約一萬三千噸，比一九五二年增長一倍以上（廣東製糖工業躍進情形見昨天第三版）。全國食糖生產的增長速度也是很快的。今年糖料歉收，但預計仍能產糖八十五萬噸，較一九五二年上升百分之九十四，比剛解放的一九四九年上升三．二倍，超過解放前最高水平一．一倍，平均每年遞增百分之十四。由於製糖工業的大大發展，我國進口糖已從解放前的每年三十萬噸以上（一九二九年進口糖達到七十四萬噸），減到平均十萬噸左右。他強調指出，這是由於我國正確地執行在優先發展重工業的基礎上，發展工業和發展農業同時並舉方針的結果；而社會主義制度所發揮的優越性，也是我國食糖生產能這樣迅速趕上並超過英國的原因。

狄景襄副部長談到今後增產食糖的主要途徑。他向大家算了一筆賬：如果在第二個五年計劃期間，提高單位面積產量，使能滿足糖廠每年榨蔗一八〇天的需要，那麼僅廣東的糖廠（包括明年竣工的華僑、北街、陽江三間廠），至少也可產糖六十五萬噸以上。

他告訴中山糖廠職工，周總理在「八大」建議到一九六二年全國食糖總產量達到二四〇萬噸，即是說比今年增加一．八倍以上。他說，廣東的製糖工人和農民擔負着全國製糖工業總任務的一半左右，因此希望廣東製糖工業的全體職工和種植甘蔗作物的農民，緊密團結，互相支持，共同爲完成這個光榮而艱巨的任務而努力。

五年後廣東糖產再增兩倍
屆時全省工業產值可逾農業產值

【本報廣州二十八日專訊】南方日報二十八日發表社論，慶祝中山、南海等糖廠的誕生。

社論說，廣東製糖工業在第一個五年計劃期間以空前未有的和世界少有的速度發展着，五年間初步形成了製糖工業體系，食糖產量佔全國產量的一半，預計今年可達四十萬噸。現在，由於中山、南海、惠陽等廠投入了生產，今後我國人民又將多吃到十萬多噸的食糖。而且，中山、南海糖廠的建成，意味着我國製糖工業從設計、施工、安裝到生產的全面的成長。社論又指出，廣東省計劃到一九六二年達到全省產糖一百二十萬噸以上的水平，約爲今年產量的三倍。

社論着重指出，製糖工業的飛躍發展，說明大力發展農業，正是爲了加速發展工業。據估算，廣東省在第二個五年計劃終了時，工業產值的比重佔工農業總產值百分之五十以上；在全省達到農業現代化時，全省的工業化也必然達到。所以，廣東省貫徹以農業爲重點，在第二個五年計劃期間迅如農業發展，則將對廣東省的工業發展起着決定的作用。

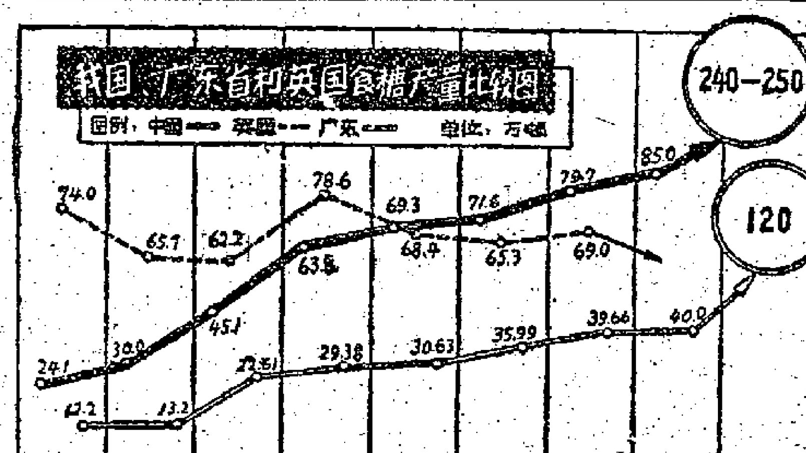

「十五年趕上英國」
我吹起競賽號角
泰晤士報極注意

【新華社北京二十八日電】倫敦消息：英國「泰晤士報」二十七日在評論中國提出的「十五年趕上英國」的口號時警告說：「我們最好還是要注意，可能很快就會有一條巨龍緊跟在我們的後面。」

這家報紙說，當蘇聯正在工業競賽方面向美國挑戰，同時，中國也認爲它在同英國的關係上負有同樣的任務。

報紙提到李富春副總理在中國工會第八次全國代表大會上的講話，它說：「中國人已經深信他們能在煤、工作母機、水泥和肥料生產方面趕上我們。同選定的對手進行這種競賽的確是爲中國工人規定的偉大、光榮和艱巨的任務。不到十五年的功夫，英國必定要被打敗。」

五年糧食增產速度
遠遠超過西方國家
產量較解放時增七成多
全國糧食消費狀況得到了改善

【據新華社北京二十八日電】第一個五年計劃期間，我國糧食產量逐年增加。今年，我國雖然遭受了解放以來比較嚴重的旱災，並有一些地區還遭受了水災和其它災害，全國的糧食總產量（不包括大豆，下同）預計將達到三千七百億斤，仍比去年增產；而去年全國的糧食總產量，就已經突破了五年計劃最後一年的糧食總產量指標（三、六三一．八億斤）。五年來，全國共生產了一七、一九〇多億斤糧食，超過國家原定的五年累計糧食生產總量計劃指標二百五十多億斤。我國第一個五年計劃的糧食生產任務，已經勝利超額完成。

今年，全國糧食產量比一九四九年增加百分之七十以上，比一九五二年增加五分之一，比解放前糧食產量最高的一九三六年增加三分之一。我國糧食生產的這種增長速度，不但遠遠超過舊中國，而且也遠遠超過了資本主義國家。

五年來，全國平均每年約有一億六千萬畝農作物遭受各種不同程度的自然災害。但是，全國這五年的糧食生產總量，還是比解放前農業收成較好的一九三二—一九三六年五年間（全國糧食總產量約一萬三千億斤）多約三分之一。除極少數幾個省（自治區）外，全國絕大多數的省、自治區今年的糧食總產量，都比一九五二年有不同程度的增長。在一九四九年的時候，糧食總產量在一百億斤以上的省份全國只有七個，其中超過二百億斤的只有一個四川省；到一九五二年，全國已有十二個省的糧食總產量在一百億斤以上，其中超過二百億斤的增加到三個；今年，據全國農業工作會議初步統計，糧食總產量達到一百億斤以上的省份增加到十六個，其中超過二百億斤的有八個。和解放初期的一九四九年相比，今年絕大多數省、自治區的糧食總產量都增長了半倍以上和一倍以上。隨着我國糧食產量的增加，原來缺糧的地區，如廣東、福建、甘肅、貴州等省和河北、天津、滄縣等專區，以及另外一些山區或鹽地，都變成了糧食自給自足，或有餘糧的地區。

由於糧食總產量的不斷提高，雖然我國人口逐年都有增加，但按人口平均的糧食產量還是有了不少增長。加上國家統購統銷政策的實行，就保證了國家建設和人民生活對糧食的需要，使全國人民的糧食消費狀況得到了改善。

糧食產量不斷增長的原因，是解放了的農民，在黨和政府的正確領導下，依靠合作化的集體力量，發揮了高度的勞動積極性；他們採取了各種增產措施，改善生產條件、改進技術，戰勝了各種自然災害和困難，擴大了播種面積，提高了單位面積產量。

今年，全國糧食作物的播種面積達十八億九千多萬畝，比一九四九年擴大二．八四億多畝；每畝平均產量預計達二〇三．三斤，比一九四九年增產六十多斤，比一九五二年增產二十五斤。全國農作物的平均複種指數今年已經達到百分之一四二．九，比一九五二年增加了百分之八．五；由於複種面積的擴大，今年全國的耕地雖然只比一九五二年增加六四〇〇萬畝，而除糧食外的其它各種農作物的播種面積又比一九五二年增加了一〇八七〇多萬畝，糧食作物的播種面積也增加了一．二四億多畝。

我紅會代表團酒會
招待日本各界人士
日人士致詞盼望恢復正常關係
淺沼稻次郎強調中國只有一個

【據新華社東京二十八日電】中國紅十字會代表團二十七日晚上在東京會館舉行盛大酒會，招待日本各界人士。

出席酒會的有歡迎委員會會長大谷瑩潤、淺沼稻次郎、篠田弘作、三池田正之輔、南瑞三郎、今里廣記、橫田實以及日本的和平、友好等各界著名人士約五百人。

代表團團長李德全在酒會上致詞，對日本人民對代表團的熱情接待和協助表示感謝。她說，代表團通過這次在日本各地的訪問，體會到日本人民要求和平、要求中日友好的廣泛要求和情緒。她表示中國人民願意同日本人民和世界人民共同努力，爲了促進中日兩國人民之間的友好。她表示相信，中日兩國人民一定能夠克服困難，進一步促進兩國人民經濟和文化的交流，使中日兩國早日恢復正常關係。

大谷致詞說，日本各地人民對代表團的熱烈歡迎，就是日本人民對中國人民的友好表現。日本絕大多數的人民是迫切希望同中國早日恢復邦交的。

社會黨書記長淺沼稻次郎在致詞中強調說，中國只有一個，台灣是中國的一部份，我們要在這樣一個基礎上及早恢復日中兩國間的正常關係。

自由民主黨議員篠田弘作在致詞中認爲日本的政治家有責任開闢恢復日中邦交的道路。日本共產黨第一書記野坂參三在會上指出，日本各方面的人士今天都在酒會上講了話，這種情況是少有的，這是日本人民對中國友好的表現。

東京大學新聞研究所副所長城戶又一說，他希望日中兩國能夠早日交換新聞記者，以增進兩國人民之間的了解和友誼。

日中婦人交流會會長久布白落實也在酒會上講了話。

最後，代表團副團長廖承志講話。他說，現在走中日友好這條道路的人愈來愈多，這條路愈走愈寬。他表示：希望一九五八年將是中日兩國友好的歷史上重要的一年。

酒會在全場歡呼日中友好萬歲聲中結束。

主要農作物單位面積產量
十五年到世界最高水平

【中國新聞社北京二十八日電】人民日報今天發表「豐收再豐收，躍進再躍進」的社論。

社論說，在第二個五年計劃期間，我國農業增產速度將會比第一個五年計劃期間快得多。全國農業發展綱要草案要求：在今後十年內，在不同地區，把糧食的單位面積產量分別提高到每畝四百斤、五百斤、八百斤，把棉花的單位面積產量分別提高到每畝四十斤、六十斤、八十斤、一百斤。我們應該除極少數情況特殊的地區外，如期或者提前完成這個偉大的任務。我們還應該爭取在十五年或者更多一些時間內，把我國各種主要作物的單位面積產量提高到世界上最高的水平。

湘江大橋驗收
今天舉行通車

【本報廣州二十七日專電】我國解放後第二座鐵路、公路兩用橋——湘江大橋已建成，二十七日先試行通車，將於二十九日舉行通車典禮。目前大橋工程已經驗收委員會驗收完畢。

大橋驗收委員會由廣州鐵路管理局苻然副局長、鐵路部代表等組成。二十二、二十三兩日驗收了公路橋面，證明合乎國家驗收標準。二十三日下午驗收了大橋鐵路鋼梁和橋面，包括東西兩岸鐵路引線。驗收時由衡陽機務段派來ㄇㄎI型機車，來回作了四次壓道。壓道後，還對路線、道釘以及軌距作了檢查，全橋沒有

囍
結婚啟事

我倆謹訂於公元一九五七年十二月廿九日（農曆丁酉年十一月初九日）在廣州旅行結婚，一切簡便，特此敬告諸親友們！

韓志晴　吳有英　仝啓

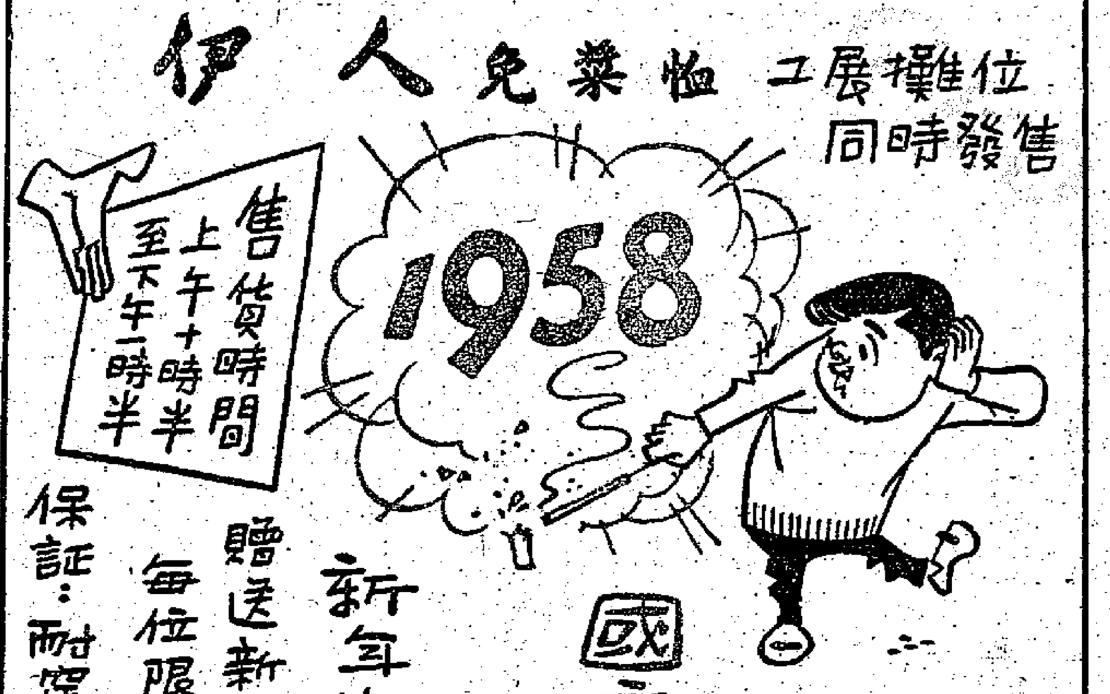

一元五味　平到你笑
原塘蠔油　榮譽出品
銀蝦醬　咖喱粉　靚茄汁　胡椒粉　腐乳　芥辣　喼汁　酸菜
總發行：香港西營盤第三街一零一號．電話：四零四六九．製造廠：西營盤正街簽抜里第三號

工展會第三街
余均益辣椒醬
食品廠　妙製甘脆

請吸
金鹿香煙
十二枝每包三毛

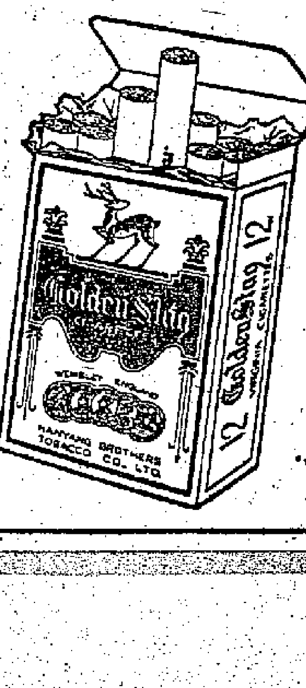

積存盒底　可換贈品
在日常吸煙消費中，可得同實用物品，慳番幾文銀紙，不妨計算一吓。
南洋兄弟煙草股份有限公司出品

漫談滇越路

章皆淳

經過鐵道兵團的戰士們一年多的苦戰，碧河鐵路（碧色寨到河口）已經在十二月二十五日接軌。昆明發出的第一列客車已在當天傍晚，在歡呼和車輪組成的大合唱中開進了河口。

滇越鐵路從雲南的昆明到越南的海防，全線長八百五十四公里，碧河鐵路只是國內段的一部分。

滇越鐵路國內段是一條很有趣的鐵路，它的北端是四季皆春的昆明，南端是終年如暑的邊城河口。昆明是拔海一千八百多公尺的高原，河口是拔海僅九十公尺的窪地。這段鐵路只有四百六十多公里，不要多少時間，火車就可以把旅客從高原帶到窪地，從溫帶帶到熱帶，從春天帶到夏天。

但也正因為如此，修築這條鐵路並不是很容易的，尤其是碧河段。碧色寨到河口的直線距離是一百三十公里，兩地高低相差三百多公尺，中間又要經過拔海一千七百公尺的鋼拉地。沿線盡是高山峻嶺。鐵路路軌雖只有一公尺寬，路基的寬度也不過三公尺到四公尺，但在路基的裏側往往把山坡削進幾丈高，路基外側還得用大石塊壘著。坡道大，彎道急，隧洞多，橋樑多，橋樑在這裏，大部份不是用來跨越河流，而是用來減少彎道。如白寨大橋，橋下的水涉足可過，下暴雨時，最多也不過二、三公尺深，但因為彎道的緣故，橋墩卻修得和長江大橋一樣高。

這條鐵路是這樣修築起來的：中法戰爭後，法帝國主義侵佔了越南，接著就向清政府提出開發雲南的蒙自、思茅、河口等地為商埠，再接著又要求自越南邊界到雲南省城修一條鐵路，為的是更便於掠奪我國資源，實行殖民統治。工程於一九〇一年九月動工，至一九一〇年四月修通。在歷時將近十年的工程中，有多少中國民工在這裏失去了健康，丟掉了生命！雖然確切的數字當時就已無法得知，但法帝國主義那種毫無人性的行為，只要略諳其事的人都是沒法忘掉的。這裏我們且看清政府派駐鐵路公司的公辦賀宗章的一段遊記吧：

「公司……招雇華工，……工價每日六毫，然不免有層遞折扣之弊。其餘工棚伙食，概由苦力自備。……（華工）數人或數十人為一起，即於路側搭一窩棚，斜立三叉木條，上覆以草，席地而臥，潮濕尤甚，穢臭薰蒸。加以不耐瘴癘，到無幾日，病亡相繼，甚至每棚能行動者十無一二。外人見而惡之，不問已死未死，火焚其棚，隨覆以土。或病坐路旁，奄奄一息，外人過者，以足踢之深澗……」

據說，每鋪一節鋼軌就要死一個人。而開工的第一年中，工人的死亡人數竟達百分之七十。此外，工傷事故也很嚴重，單修「人字橋」一項工程，就死了八百多人。所以，連賀宗章也發出了這樣的嘆息：「嗚呼，此路皆吾國人血肉所造成矣！」

抗日戰爭期間，由於越南被日本侵佔，國民黨把碧河路破壞了。一九五一年，人民政府把鐵路基改修為公路，去年八月開始了鐵路修復工程。雖然是修復，困難仍不小。這條鐵路的路線本來就選得不大好，國民黨破壞得又厲害，而且又是利用山西和越南各地的舊鋼軌舊夾板來修的（國內不生產這種小型的鋼軌）。在馬街子附近短短的二十五公里內，鋼軌竟達十六種之多。運輸也很困難，材料時常供應不上，有時甚至連吃飯都成問題。天氣又熱又悶，就是在冬天，太陽一晒鋼軌、石頭還是燙得不行。英雄的鐵道兵沒有被這些困難難住，只要材料供應得上，他們還是保證按期完工。在材料有困難時，他們就想辦法。如修白寨大橋時，五個四十公尺高的橋墩，單手腳架就需杆子一萬來根。附近山上不出木材，別處運來也很困難。排長趙洪奎就想出了「非字架」的辦法，節省了九千多根杆子。這樣在操作上比用手腳架稍為麻煩一點，但卻保證了時間。

現在碧河路已經修通了，到明年三月，並將與越南實行貨物聯運。雲南目前還是一個工業不大發達的省份，許多工業品都要靠上海、廣州等地供應。在過去，由於交通不便，省內市場上出現了嚴重的脫銷現象，而貨物卻堆在廣西、貴州的車站上受損壞。到明年，這種現象將隨著中越聯運的實行而絕跡。外省的貨物將由火車運到廣西睦南關，經越南直接運到雲南來。棉布從上海經過滇黔公路運到昆明，運雜費每噸要三百一十四元，經過越南由火車直接運來，只要一百八十二元，降低了百分之四十二點。這樣就可使棉布的售價降低百分之二左右。有些五金原料，運費還可以降低百分之七十，售價可降低百分之四十。日用品的售價也將因運費的降低而下降百分之一．七一百分之六．五。

在過去，邊疆有許多土特產、山貨、肥豬和糧食都運不出來，邊疆各族人民所需要的日用百貨供應也很困難。滇越鐵路通車後，過去專用來運外省貨物的四百多輛卡車就可以用來支援邊疆了。邊遠地區的商品供應將有所改善，更多的土特產、山貨、藥材等等也可以運出來。今年，雲南外運的物資僅十一萬噸，明年，預計可以達到二十五萬噸。過去雲南的磷肥、石棉、油脂、肥豬、老酒、有色金屬等很少外運或不外運，明年就可以外運，支援國家建設了。

碧河路已經接軌了，中越兩國不久就要實行聯運了，中越兩國將靠得更緊更牢了。

滇越鐵路恢復通車

碧河段上的人字橋是滇越路上的奇險工程。（新華社記者王傑攝）

埃及建議設亞非共同市場 使歐洲共同市場失作用

敘主張協調經濟計劃充分合作和支援

亞非團結大會設五委會準備各項報告

【新華社開羅二十七日電】今天是亞非團結大會的第二天，有五個委員會宣告成立，並且舉行了會議，這五個委員會是：政治委員會、經濟委員會、文化委員會、社會委員會和組織委員會。

印度代表團團長拉米希瓦里·尼赫魯夫人當選為政治委員會主席。在這個委員會下面，成立了五個小組委員會以討論提交政治委員會的各種問題。這五個小組委員會是：帝國主義和殖民主義小組委員會、裁軍和原子核武器小組委員會、巴勒斯坦小組委員會、阿爾及利亞小組委員會和種族歧視小組委員會。

這些小組委員會的主席將是政治委員會的副主席。

敘利亞的納奇姆·蘇西利當選為經濟委員會主席，埃及的穆罕默德·蘇利姆博士當選副主席。埃及代表今天上午在經濟委員會作報告時提出了一項包括十六點的加強亞非國家經濟合作的建議。它建議成立亞非共同市場，使歐洲共同市場失去效用。

埃及著名思想家塔哈·侯賽尼當選為文化委員會主席，中國的楚圖南和加納的部肯當選為副主席，由埃及、中國、緬甸、敘利亞、日本和加納的代表組成了一個小組委員會，以便統一安排和討論提交文化委員會的各種報告。

社會委員會的主席將由參加委員會的各首席代表輪流擔任。這個委員會將討論三個報告：對母親和孩子的關懷、青年、醫療。

大會秘書長優素福·西巴伊當選為組織委員會主席。將在這個委員會內討論的議程包括大會常設秘書處的地位和成員以及在各個國家內建立亞非團結委員會的問題。

所有的委員會都將在二十八日再度舉行會議。

【中國新聞社北京二十八日電】開羅消息：敘利亞代表團在二十六日向亞非團結大會全體會議所作的經濟報告中，主張亞非國家在促進全體利益和互利的原則下，協調彼此的經濟計劃，進行充分的合作和相互支援。

敘利亞代表團建議亞非各國政府在動員一切物質和技術力量以及互相配合的基礎上，制訂亞非兩個大陸的一般經濟發展計劃，以及每一國家的特殊計劃。

敘利亞代表團還建議在經過研究的基礎上組織一個亞非國家間的經濟合作組織，建議成立商務協定和支付委員會、技術合作委員會，並且設立經濟發展基金。

敘利亞的報告說，國有化是支持國民經濟的合法手段和公認的權利。由於亞洲和非洲在財富和原料來源方面以及動力和能量來源方面，被認為是世界最重要的地區之一，因此，國有化對這些國家的繁榮，對結束落後狀態，以及對實現發展計劃都極其重要。蘇彝士運河收歸國有已經使埃及得到很大的好處。

為了取得亞非國家實現它們的發展計劃所需要的資金，敘利亞的報告建議，應該把帝國主義國家在亞洲和非洲剝削得來的財富拿出來，作為國家發展計劃的資金。報告還建議設立亞非共同基金以便資助它們的建設計劃。報告說，不附帶政治條件的外國投資可以予以考慮。

敘利亞的報告說，在現階段爭取解放的鬥爭中，亞非國家不只須在政治方面，而且也必須在經濟方面建立團結。報告指出，亞非國家的獨立，這種獨立的維護以及物質和文化水平的提高取決於經濟進步的。敘利亞代表團要求亞非國家互相合作發展經濟，以便能夠對付組成集團的帝國主義國家。

倫敦憂心忡忡 注視開羅會議

最擔心「亞非共同市場」案

【中國新聞社北京二十八日電】據法新社駐倫敦記者二十七日的報道，倫敦的政治和外交人士正懷著擔憂的心情注視著目前在開羅舉行的亞非團結大會的發展。他們認為，這次開羅的大會是萬隆會議產生的一種新的「亞非自覺」進一步加強的證明，是出席萬隆會議的各國政治聯繫進一步加強的證明。倫敦人士說，這次大會所通過的各種建議，可能在亞非地區產生巨大的影響。

報告中說，在經濟方面，埃及代表提出的成立亞非共同市場的建議受到了倫敦方面的特別注意。倫敦人士認為，如果這樣一項計劃被通過並且付諸實施，它「可能嚴重地影響」英國在東方的經濟勢力。

楚圖南在大會建議 加強亞非文化交流 着重科學技術互助

提防文化侵略·贊成東西交流

【據新華社開羅二十七日電】出席亞非團結大會的中國代表團團長楚圖南在二十七日下午的全體會議上作了關於促進亞非國家間文化交流的報告。

他說：「只有開展文化交流，才能促進各國人民之間的相互了解和友好合作，並且有利於推動和維護民族獨立運動，有利於反對戰爭和保衛和平。」

楚圖南說：「我們的會議是要表達亞非國家十六億人民的希望和呼聲。」他說：「我們亞洲和非洲曾經是人類偉大宗教和文明的搖籃和發祥地。我們亞洲和非洲的各個民族，在過去悠久的歲月中，對人類文化都有過有價值的輝煌的貢獻。在今後發展自己的民族文化從而使人類文化得到進一步的繁榮昌盛，也就有著自己的嚴重的責任。」

楚圖南說：「不幸的是，在近代以來，由於殖民主義的侵入，亞非各國人民的和平生活被破壞了，文化被摧殘了，文化交流和友好往來被中斷了，我們亞非各國人民都遭到了同樣悲慘的命運。」

楚圖南說，現在，亞非各國人民終於站起來了。但是那一段苦難和屈辱的日子是我們大家不能也不應該忘記的。

楚圖南說：「人們都知道，文化是人類從自然和社會生活中獲得的進步和發展的成果。文化的發展不斷豐富了人類的物質生活和精神生活。一切有價值的文藝、舞蹈和建築等等，都是人類的共同語言。我們深信，只有開展文化交流，才能促進各國人民之間的相互了解和友好合作，並且有利於推動爭取和維護民族獨立運動，有利於反對戰爭和保衛和平。」

楚圖南說：「我們彼此間應該交換更多的資料，舉辦更多的展覽以及其他多種多樣的文化活動，來滿足各國人民對於古老鄰居的親切的關懷，不斷增進彼此的相互了解和友誼，並且相互鼓勵，相互支援。其中最重要的是我們必須善於在科學技術上相互學習和相互幫助。」

「亞非各國的科學家們知道，在完成國家經濟建設和全人類向宇宙進軍的偉大而艱巨的事業中，我們的擔子是很重的。在這方面，作為我們這次會議的出席國之一的偉大的蘇聯人民已經為世界的先驅，並且獲得了極為光輝偉大的成就。這是我們共同的光榮。我們相信，經過亞非各國人民相互的團結友好，互助合作，共同進步，亞非各國人民必然給人類的文化作出無愧於我們祖先的輝煌的貢獻。」

楚圖南說：「當我們談到人類新文化的時候，無疑地我們仍然是把全世界的文化看作一個整體的。我們積極促進亞非國家彼此的文化交流、團結友好，但這並不等於忽視、當然更不是拒絕同西方各國的文化聯系和同西方各國人民的團結友好。我們歡迎東西方各國人民之間的文化交流和互相學習。」

「我們必須反對帝國主義者用各種形式偽裝起來的文化侵略，必須警惕帝國主義者正在用腐朽墮落的文化毒素來誘惑、麻痺和敗壞我們的朝氣蓬勃的青年。同時，我們也必須提防帝國主義者以各種陰謀詭計來破壞我們的文化交流，阻撓我們的文化繁榮。我們要在亞洲、非洲這兩片莊嚴的大地上，在發揚民族文化的同時，促使人類文化和發展正常的健康的國際文化交流繁榮昌盛起來。」

楚圖南最後說：「亞非人民的友好團結，合作互助，和平進步是發展亞非各國經濟建設和繁榮文化的重要的保證，也是亞非各國人民所迫切要求的。今天亞非人民正在進一步團結起來，亞非文化也像古樹發青，那樣發出春天的芬芳。」

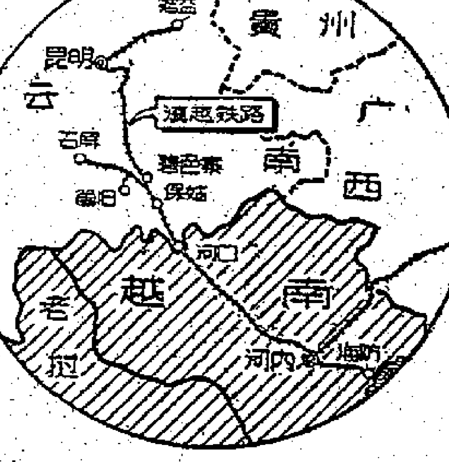

日代表呼籲 立禁核武器

盼明年八月在廣島開大會

【新華社開羅二十六日電】日本代表安井郁教授今天下午在亞非團結大會第一次全體會議上說，美國正在把它在日本的許多基地變為準備原子戰爭的基地。他建議大會向全世界發出要求禁止核武器的強烈呼籲。他建議敦促各國政府立即無條件禁止核武器，並且反對把核武器和彈道導彈運到亞非國家去。

安井郁教授要求在一九五八年八月廣島和長崎遭受原子彈轟炸周年紀念日舉行第四屆禁止原子彈氫彈和爭取裁軍世界大會。他還建議努力促使亞非國家的政府首腦在最近的將來舉行會議。

蘇聯百歲壽翁 仍能工作如恆

【新華社莫斯科二十八日電】據蘇聯報紙報道，不久前，阿塞拜疆的吉齊爾、阿加什的所有居民慶賀了伊姆拉欣·阿歷克彼羅夫的一百歲生日。

阿歷克彼羅夫現在還在集體農莊工作，他的頭腦仍清楚如前，眼力銳利，記憶力強。最重要的是，他並沒有喪失任何工作的能力，人們不知多少次勸他退休養老，可是他一直擔任看漆匠和木匠的工作。

這位百歲老人有九個孩子，最小的兒子伊斯邁爾和女兒哈納姆是當地中等學校的學生。

阿歷克彼羅夫子孫滿堂，他生日那天全家六十多個孫子和曾孫都來向他祝賀。

美國經濟愈益衰退 明年更要衰過今年

美報承認「恢復過來」遙遙無期

【據新華社北京二十七日電】紐約消息：一九五七年是美國經濟活動日益衰退的一年。在這一年行將結束的時候，美國報刊對明年最近的普遍預測是：衰退將繼續發展。

十二月二十一日出版的「華爾街雜誌」與商業分析者說，這種衰退現象已經具有無法阻擋之勢。「基督教科學箴言報」說，美國經濟衰退「出乎意料之外地迅速」，到什麼時候才會「恢復過來」，很難預料。

經濟衰退的惡果首先轉嫁到勞動人民身上。十一月份的美國失業人數達到三百三十萬，近幾個星期，失業工人又有增長。據「美國新聞與世界報道」報道，現在的失業人數是三百七十萬。「新聞周刊」預測，到明年二月，全失業者將超過四百五十萬人，到六月將達到五百萬以上。

失業增加和工作時間減少，使工人們的收入減少了。而物價在壟斷資本操縱下繼續在上漲。在十一月，生活費用上升到一百二十一點六（以一九四七一四九年平均為一百）。今年，物價一直是在扶搖直上。

工人們處在收入減少和物價上漲的雙重壓力下，他們在十月份的購買力比去年同期下降了百分之三。在十一月份又下降了百分之三點三。十一月份的百貨公司的銷售量比去年同期下降了百分之四。擺在美國普通人民面前的新的一年是：更多的失業，更少的收入，更加要為生活憂慮。

美對華政策 已走入「死路」

美國減慢中國建設速度已失敗

【新華社北京二十七日電】紐約消息：美國外交學會的會議主任、遠東問題專家漢德遜二十五日在外交政策協會的一個刊物上發表文章，指出美國政府對華政策已經走入「死路」。

漢德遜說，美國政府對中國採取「僵硬的和絕不妥協」的態度，這種做法是「無用」的。在許多西方國家放寬對中國的貿易限制以後，美國卻還繼續對中國實行「禁運」。他說，美國企圖這樣來「減慢中國經濟發展的速度」，但是這種政策並沒有能夠「削弱」中國政府或者阻止這個政府的發展。

漢德遜認為「必須作一些事情」，「想辦法從對華政策把美國引到的死路中走出來」。

衛星玩具 最為暢銷

【合眾社大阪二十八日電】據大阪八十家批發商人二十八日報告：聖誕玩具的銷路創以往紀錄。而最為暢銷的，是與蘇聯人造衛星有關的那些玩具。

烏蘭諾娃等齊呼籲 反對戰爭共保和平

並促停試核武器發展文化合作

【法新社莫斯科二十八日電】蘇聯的文化界人士二十八日在此間發表一個聲明，向全世界的文化界同人呼籲大家為和平工作，並要求立即停止原子武器試驗。

此項呼籲書發表在「真理報」上。在呼籲書上簽名的有六十多個蘇聯文化界人士，其中包括作曲家蕭斯塔科維奇、巴蕾舞蹈家烏蘭諾娃及畫家伊奧甘森等名流。

呼籲書呼籲作家們和藝術家們「要求立即停止原子試驗，支持集體安全與和平共處政策，並支持大規模經濟和文化合作政策」。並把他們「一切的影響力、及創作權威和人道主義用之於這一目的。」

呼籲書說：「戰爭並非不可避免的。和平是可能挽救的，而且將會挽救的。」

朱副主席講話

（上接第一版）

朱副主席談到了一九五六年有計劃收縮的基本建設規模和一九五七年有計劃擴大建設的經驗，並對銀行信貸和儲蓄工作作了重要指示。他說，目前銀行的主要任務，就是通過作好金融工作，來為工農業生產和勞動人民服務，辦好儲蓄業務，是動員城鄉人民群眾的資金來推進國家建設事業的最重要的手段之一。現在的銀行的城鄉儲蓄存款總數已經達到廿七億多元，這是一筆可觀的資金力量。但是目前各地儲蓄事業的發展還很不平衡，今後要在大、中、小城市普遍開展儲蓄工作，動員群眾把剩餘的錢都存入銀行。農村存款也有很大的發展前途，今後要特別注意發展個人存款。

朱副主席最後談到改進財政體制問題。他說，新的財政體制是一個好辦法，它的最大好處是在保證統一領導和重點建設的條件下，適當地擴大了地方的財政管理權限，使地方能夠自動地安排自己的收支，並使地方能夠解決當地特殊需要，從而將進一步發揮地方積累資金、增加收入、節約支出的積極性，推動建設事業的發展。

朱副主席說，實行新體制以後，地方的權力大了，責任也加重了，地方在自己的收入範圍內，應當努力工作，增加收入，同時也要合理地分配使用。實行新體制以後地方還應當比任何時候都要特別注意服從全局。只有這樣，才有利於建設事業的發展。實行新財政體制以後，地方不但要把地方的企業和事業管好，還應當把在地方上的中央部管企業、事業管好。

朱副主席說，中央各部門必須加強綜合平衡工作，加強對地方有關部門的政策方針的指導。

他還分析了當前這項工作的措施。

朱副主席最後要求各省市全面地把新的財政體制的精神貫徹下去，使各級地方的積極性和主動性，充份地發揮出來。

蘇鋼產超美國「完全能夠做到」

美煉鋼專家的訪蘇觀感

【據新華社北京二十五日電】紐約消息：美國「商業周刊」最近在一篇對比蘇聯和美國鋼產情況的文章中說：蘇聯「正在以驚人的速度擴大它的煉鋼能力」，蘇聯的鋼產「完全能夠做到」超過美國。文章介紹了不久以前作為美國國務院派出的代表團的成員在蘇聯進行了三星期訪問的美國鋼鐵公司都奎斯尼廠煉鋼部主任卡遲博士的觀感。

這位美國煉鋼專家說：蘇聯在鼓風爐操作方法「顯而易見地比美國先進得多」。蘇聯用煙囱高二十六點五英尺的鼓風爐每天產量兩千四百噸到兩千五百噸，而美國用煙囱高二十八英尺的新式鼓風爐每天只生產兩千噸到兩千一百噸。卡遲認為蘇聯「對礦砂原料做了更加完善的準備工作」，而且蘇聯鼓風爐的「風溫較高，風速較高」，蘇聯「在燒結方面也比美國先進」。

卡遲說：蘇聯計劃在明年建成的煉合金鋼的一座一百八十噸電爐的出鋼量，等於美國煉這種鋼的最大電爐的兩倍。

錫機空投食物 救濟水災難民

【合眾社科倫坡二十八日電】錫蘭的空軍飛機二十六日向陷在洪水中的數萬飢民投擲糧食及其他緊急供應品。死亡數字已達三百人。另有三十多萬人無家可歸。至少已有五萬所房屋被洪水沖走。據警察說：沖走房屋的數字或許還會上升。

錫價不斷下跌、馬來亞限制輸出

一萬二千礦工將失業

【據新華社北京二十七日電】吉隆坡消息：由於資本主義世界經濟衰退的陰影，市場發生生產過剩的危機，一年來錫價不斷下跌，國際錫業理事會已經決定限制錫生產國的輸出量，這給世界最大錫產國馬來亞蒙上了經濟衰退的陰影。馬來亞許多小錫礦場面臨倒閉的危機，約有一萬二千名錫礦工人遭受失業的威脅。

由資本主義世界主要錫生產國和消費國組成的國際錫業理事會已經在十二月初決定，從今年十二月十五日起到明年三月十四日止的三個月內，限制錫產國的輸出數量。馬來亞被削減的數量最大，輸出量被限制在一萬零一百二十五噸以內，比原來的輸出量減少了百分之四十。馬來亞當局已經規定各錫礦場在這個期間內削減生產百分之三十五。

殖民主義者命運

法國焦頭爛額 徘徊十字路口

元氣大損 物價猛漲外滙枯竭

【新華社北京二十八日電】合眾社二十二日從巴黎發出的一條電訊說，在這一九五七年即將結束之際，「法國正處在印度支那戰爭結束以來最使人焦頭爛額的十字路口。」

這條消息指出，第二次世界大戰結束以來最長的一次政府危機（三十六天）在十一月初才告結束，而現在，「物價又在不祥地上漲，外匯儲備日益枯竭，阿爾及利亞戰爭仍舊在損傷著它的元氣。」

消息說：「為了順利渡過外匯上的危機，法國正在竭力爭取一筆四億美元的貸款。造成這一危機的原因是由於十月份以前法國的進口數一直高達出口數的一倍半。但是，除非每年在阿爾及利亞戰爭耗費十七億美元的情況能夠停止，否則法國將很難得到這筆貸款。」

消息接著指出，然而阿爾及利亞戰爭仍然毫無節制地在繼續進行。法國的暴力「警察措施」並不能把阿爾及利亞的武裝反抗鎮壓下去。「四十萬法國青年仍然在執行着『綏靖』的苦差事，而沒有回到他們的教室和工作房」，而阿爾及利亞民族解放鬥爭卻得到廣大的支持，在巴黎、里爾、馬賽等地的三十萬阿爾及利亞人中，許許多多人都「捐助經費，或者積極參加活動」。

美內部歧見多

附和談判的人數日增呼聲愈高

指斥杜勒斯政策只能引起戰爭

要求與蘇談判壓力大

【法新社倫敦二十八日電】「每日郵報」駐華盛頓通訊記者報道：艾森豪威爾總統的幾派顧問之間發生歧見。據該通訊記者說：「由杜勒斯領導的一個集團相信除了對蘇聯的宣傳實行堅決的抗拒之外，別無其他可為。他們說：必須使用壓力，迫使克里姆林宮的要人作現實的會談。」

該通訊記者說：「另一集團則指斥杜勒斯這種政策是消極的政策，除了可能引起戰爭之外，決不能產生任何東西。」

該通訊記者說：「艾森豪威爾從沒有推翻他較早時的信心，那就是他相信總有一日必須走一半路來迎接俄國人。他可能在格茲堡代表西方國家向布爾加寧元帥作一私人的呼籲，建議雙方終止宣傳，坐下來談些具體的建議。」

【法新社巴黎二十八日電】北大西洋公約組織常設理事會將於一月八日在巴黎集會，商討西方答覆蘇聯部長會議主席布爾加寧本月初給北大西洋公約組織會員國的函件。

據法國權威人士的消息說：該公約會員國正在通過外交途徑交換意見。

日本貨樣七萬餘種 起運廣州武漢展覽

有貨車推土機電視收音機等

【路透社東京二十八日電】代表著所有日本工業產品的七萬多種日本貨物樣品，二十八日裝載在一艘日本輪船上啓航赴中國。這批樣品將在兩次由日本人主持的日本商品展覽會中展出。展覽會將在二月一日和三月二十八日分別在廣州和武漢兩地展出。這個商品展覽會的發言人說，四千七百噸的貨船「唐山丸」將在一月間再加運兩批日本貨物樣品至中國。他說，展品價值共達六億二千萬日元（合六十二萬英鎊），其中包括巴士、貨車、推土機、無線電、電視設備、半導體收音機、醫院設備、醫藥品、機械、鋼產品及紡織機器等等。

臘鼓頻催除舊 東歐捷報紛傳

保今年採出的有色金屬礦砂 倍逾解放前六十六年總產量

【據新華社華沙二十六日電】新年前夕，波蘭各工礦企業陸續傳出提前完成年度計劃的捷報。繼重工業和煤炭工業之後，輕工業、食品工業和地方工業等部門也在本月二十日前後提前完成了今年生產計劃。

由於提前完成計劃，新年前市場上物資供應得到了保證。

【據新華社布加勒斯特二十七日電】今年羅馬尼亞的主要穀物——小麥和玉蜀黍的產量共計一千〇五十多萬噸，達到了解放以來的最高水平。雖然今年全國穀物播種面積比解放前一九三八年少百分之七一百分之八，但是穀物總產量仍比一九三八年多二百多萬噸。

【據新華社索非亞二十七日電】今年保加利亞的有色冶金工業取得了進一步的發展，一年內所開採出來的有色金屬礦砂將比解放前六十六年的產量總和還多一倍。

保加利亞有色冶金工業的重要企業——克得亞利的鉛鋅工廠已經建成。在皮爾多普城附近正在建設煉銅廠。

保加利亞每年向國外輸出總值四億八千萬列弗的精選鉛鋅礦、銅礦和其他礦砂，以及有色冶金工業的產品。

【據新華社地拉那二十七日電】阿爾巴尼亞許多工礦企業和工地提前完成了今年的生產和建設計劃。

斯大林紡織工廠的天鵝絨工廠已經提前建成，在十月革命節的時候投入生產。阿爾巴尼亞最大的水電站——麥蒂河上的烏維爾·霍查水電站——的頭兩台聯動機已經安裝就緒，正在準備發電。在建設這些工程方面，蘇聯給予了很大的幫助。

大機場將失去效用

蘇發明新型噴氣式飛行發動機 能縮短起飛和着陸的滑跑距離

【新華社北京二十八日電】據塔斯社莫斯科訊：巨型噴氣式客機不需要混凝土製的大機場的時代即將到來，這是蘇聯一級試飛駕駛員尤里伊·加爾納耶夫所說的。

加爾納耶夫說：蘇聯設計師和工程師拉法埃梁茲、克瓦什寧、拉普申和馬特維耶夫等四人所發明的新型噴氣式飛行發動機正在進行試驗。裝置這種飛行發動機的飛機能縮短起飛和着陸時的滑跑距離，不需要很長的混凝土跑道。這是一個現有各種飛機所採用的設備都沒有完全解決的問題。蘇聯還在設計一種能夠垂直起飛和着陸，同時又能夠以極快速度在同溫層中航行的飛行裝置。

拉法埃梁茲等所發明的新型噴氣式飛行發動機正在作進一步試驗。

明年繼續大擴建
廣州船舶修造廠將建成萬噸船塢
三年來該廠修造船舶二百艘

【中國新聞社廣州通訊】華南最大的船舶修造廠——廣州船舶修造廠，提前七十六天完成了今年的生產任務。今年的頭十一個月，該廠共新造了拖船和駁船三十七艘，修理了各種船舶三十四艘，修造船舶總噸位達五萬二千一百多噸。

廣州船舶修造廠自一九五五年開始生產以來的三年中，一共製造了各種船舶五十多艘，修理了各種船舶一百四十多艘，總噸位達十二萬五千多噸，其中包括近萬噸的遠洋巨輪。三年來該廠所修造的船舶航行在珠江水域及南中國海一帶，對發展華南航運和活躍城鄉物資交流起了很大作用。

去年秋天，該廠試製成功了二百四馬力的淺水拖輪。這種拖輪吃水淺，拖力大，適合航行於廣東的東、西江水域，並能深入各條支流拖運客貨，深受航運部門的歡迎。該廠在去年和今年還替越南民主共和國製造了二百噸的駁船十艘，支援了越南的航運事業。

這間船舶修造廠目前仍繼續建設中，船體鍋爐車間、給水工程、第三變電所等工程，都在緊張施工。明年還將繼續興建鍛工車間、鑄鐵車間及各種倉庫。五百噸的小船塢擴建成為千噸船塢工程，將於今年年底完成，五千噸的大船塢也將於明年擴建成能容萬噸巨輪的船塢。俟全部基建工程完成後，該廠將成為能造千噸以下拖駁船及修理萬噸遠洋巨舶的船廠。

投資比今年增多五成
桂明年建大批工廠
計有糖廠葡萄糖廠紙漿廠等

【中國新聞社南寧通訊】明年度廣西省地方工業基本建設投資額，將比今年增加百分之五十。

廣西省明年甘蔗種植面積將達七十七萬畝，比今年增加百分之三十八。為了適應甘蔗加工的需要，明年除繼續進行田陽等糖廠的基建工程之外，並決定投資在柳城等兩地興建兩個日榨甘蔗三百噸的機製糖廠，爭取在明年底榨季建成。

由於廣西盛產木薯，該省工業部門決定明年投資擴建有華僑投資的公私合營梧州澱粉廠（木薯加工廠），擴建後將使該廠產量增加一倍，達到年產澱粉一萬噸。同時，該省還決定投資六十萬元在梧州、南寧兩地分別建設一個利用澱粉為原料的葡萄糖廠，預計建成後，兩廠年產葡萄糖可達六百萬斤，大量供應國內人民生活的需要。此外，還將在桂林市興建一個日產五噸的紙漿廠。

根據該省在第二個五年計劃期間發展黃金生產的初步規劃，一九六二年全省黃金產量將達二十萬兩左右。作為該省黃金生產重點的僑鄉東南金礦，明年將擴大工作面，並大力增加採金設備。此外，明年該省六個專區的工業基建投資，主要將用在開採黃金和其他有色金屬小礦上。

山高水冷糧食也豐產
福建山區瘠地帶出現萬畝千斤稻田
產八九百斤的有幾萬畝

【本報福州專訊】福建省山區今年出現了近萬畝山田千斤稻，其中約有一百畝單季稻田一季收成即達千斤。全省水稻平均畝產量最低的閩北山區，今年出現的山田千斤稻就有五千畝，這是一個很不完全的統計，實際數字還會更大。

這些千斤稻田，產量都高過當地平均產量兩、三倍以上。山高水冷，田瘦土瘠的光澤縣，水稻平均每畝產量不過二百多斤，最好的田地也只有五百斤，而去年這個縣就出現了一百二十七畝千斤稻田，今年雖然遭受嚴重乾旱，仍有一百一十四畝多稻田平均產量達到一千斤以上。其中還有八畝半單季稻田一季收成就達一千零二十七斤。建陽縣白洋鄉是「尺田丈二埂，斗笠三升沙，大跌返三丘，一日跌死九頭牛」的有名的低產山區，今年也有四畝六分半田地由於改良土壤、改種雙季稻、多施肥料，平均每畝產穀一千零九十九斤。在被稱為華僑草上天的寧寧縣，今年也出現了千斤稻，光澤縣大韓鄉埔西社就有六畝多雙季稻畝產千斤以上。安溪縣林東鄉芳亭高級社的四畝二分二山田，每畝平均產穀達二千一百七十三斤，突破了去年全國最高畝產紀錄。此外，山區各地畝產八、九百斤以上的山田，總數約有幾萬畝之多。

這些山區千斤田的出現，主要是山區農民依靠合作社集體經營的優越性，以革新精神推行各種增產措施，特別是推行單季改雙季的結果。例如：順昌縣在一九五二年時全縣幾乎沒有雙季稻，幾年來經過改良土壤，改種雙季稻，今年已種植的二萬多畝雙季稻，全部獲得增產，全縣就出現了三百多畝千斤稻。

寶安縣近建成「八一」拖拉機站
解放軍捐十五台拖拉機

【本報廣州二十七日專訊】寶安已於十二月三日建成一個「八一」拖拉機站，從四日起展開代農民耕作的工作。這個拖拉機站的十五台拖拉機都是中國人民解放軍官兵節約捐贈的。現在站內已建築了七座漂亮的新房子，作為辦公室、宿舍、停車房、修機間、油庫、飯堂等之用。在秋收前，拖拉機站已和附近九個農業合作社訂了代耕合同。該站計劃在十二月底完成一萬六千畝的冬犁任務後，明年一月就轉入春犁春耙的工作。

穗僑光中學明春建校舍
歡迎僑胞捐資支持

【本報廣州二十六日專訊】廣州市歸國華僑僑眷為了響應政府的「華僑捐資興辦學校」的號召，決定在廣州興辦廣州僑光中學，並於今日正式成立廣州僑光中學籌建委員會，計劃從一九五八年春起動工興建一所能容納一千餘人的新校舍，明年秋季開始招生。

廣州僑光中學籌建委員會人選如下：主任方君壯，副主任劉宜應、林啓文及委員王廷俊、曹渠、黃保、伍覺天、鄧大保、劉家祺、范子英、李杏、胡偉夫、鄧美英、鄧慕英等共四十五人。

正在籌建的廣州僑光中學，是由今秋歸國僑眷興辦的兩間僑光中學及廣州僑聯文化補習學校合併起來的。兩校現共有高初中學生二百五十多人，絕大部份是華僑學生。明年秋季僑光中學新校址建成後，計劃招生多於現有學生的一倍以上，計有高中一、二、初中一、二共九班，學生人數共五百四十人左右。

廣州僑光中學新校址已由政府撥定廣州市小北白雲庵獅帶崗，面積約有二萬多平方公尺，接近市區，交通方便，環境幽美。興建的校舍包括教室、辦公室、圖書室、禮堂、宿舍、飯堂、體育場等，初步估計全部基本建設資金約在四十萬元左右，第一期準備籌款二十萬元，歡迎僑胞熱心支持。

籌建委員會今日舉行第一次會議決定，新校址將利用校舍附近自然環境，開闢農牧試驗場及竹木工場，使學生課餘參加勞動生產實習，以養成學生勞動習慣，並獲得一定的生產技術，使學生畢業後能熟悉一些生產知識。

凡獨資捐建教室、宿舍、圖書館或禮堂一座者，除獎勵外，並得以捐款人芳名命名該教室、宿舍、圖書館或禮堂，並懸掛捐款人肖像，以資紀念。捐款人如願意用其親屬之名或其他捐名亦可。

航海競賽
穗市定元旦舉行　競賽項目有八個

【本報廣州二十七日專訊】一九五八年元旦，廣州將有一連串的體育活動，已經安排好的有廣州航海競賽，廣州市第二屆工人田徑、體操、自行車運動大會，廣州體育館、越秀山體育場、省體育館、越秀山體育場均已安排了各項體育比賽和表演項目。

航海競賽是一項新的體育競賽項目，決定元旦日在廣州航海俱樂部舉行，競賽項目有六艇航速度賽、水上運動多項賽、摩托艇繞標速度賽、手旗通訊速度賽、艦船模型對抗賽、攀登艦艇桿速度賽等八個項目。市二屆工人運動會十二月廿九日和元旦兩天在西區工人體育場舉行，參加單位有火車頭、動力、銀星、紅旗、鋼鐵、保健、郵電、海員、商業、建築、紡織、交通運輸、第一機械、石油、財金、市政、化建、糧食、文化等二十個產業單位，運動員共六百多人。廣州體育館已排定了由十二月廿八至一月四日的球類比賽，元旦晚上有精采的排球賽，由「八一」男女子排球隊對天津男女子排球隊，越秀體育場十九、三十、元旦將有港澳足球聯隊和廣州足球隊作友誼比賽。

廣州籌建聚乙烯塑料廠
人民造紙廠將建黃板紙車間

【本報廣州二十七日專訊】建成後年產聚乙烯塑料六十噸的小型塑料廠已在籌建中。這個廠的廠址已確定在本市河南工業大道旁的石溪鄉附近，計劃明年第三季度建成投入生產。

聚乙烯塑料是本市輕工業局今年上半年試製成功的新產品，目前我國還沒有生產。聚乙烯塑料是一種透明、輕巧的軟性塑料，並具有在高溫、低溫下保持絕緣、能抵抗強酸、強鹼的侵蝕等物理、化學性能，用途很廣，它可以代替金屬、玻璃、木材等，製造各種精美的生活用品，如瓶子、瓶塞、袋、家具、管道、機械等；也可以作為工業原料，廣泛應用在化學、醫藥、食品和國防工業上。

【又訊】地方國營人民造紙廠明年將新建一個黃板紙車間，成為廣州市第一間生產黃板紙的車間。

該車間主要設備有：抄紙機一台，打漿機一台，蒸球二台和鍋爐一台，目前已向遼寧、上海和廣州市機器廠訂貨，明年底基本建成後，將每天生產黃板紙十二噸。目前廣州市各工商業系統包裝需用的黃板紙很多，都是從外地運來，運費很高。該車間建成投入生產後，將能滿足廣州市黃板紙用量的一半，將來如繼續加以擴建，便能基本滿足廣州市黃板紙的需要。

穗豬牛肉供應量
元旦將增多二倍

【本報廣州二十七日專訊】一九五八年元旦快到了，廣州市有關部門對供應市民過元旦的副食品已作了安排。豬、牛肉供應量將比平日增加二倍。雞、鴨、鵝的供應量將增加六倍多。塘魚將增加百分之四十。蠔豉、蝦米、魷魚等海味食品可供應一萬多斤。還有各種食品雜貨如粉麵、木耳、黃花菜、筍干及各種水果、蔬菜等也準備大量供應。商業部門為便利市民購買，已在市內各市場及居民較多的街道增設供應站四百多個。

南海糖廠的壓榨車間

廣州工業支援農業
近五年來成績巨大
供應大量水利器材灌溉機械

【中國新聞社廣州二十七日電】在第一個五年計劃期間，廣州市地方工業供應給農村興建農田水利的材料和排水灌溉機械，有力地支援了廣東農業的發展。

五年來廣州市地方工業供應農村興修水利的原材料有十八萬多噸水泥，四千多噸鋼和七萬多立方木材，共興建了灌溉萬畝農田以上的工程一百四十一宗；壩高二十公尺以上的水庫二十二個，容量達一千萬立方公尺以上的水庫九個，還有許多中小型的水利工程。

五年來廣州市工業供應了一千多台抽水機，裝備了廣東部分農村的排水灌溉機械工程。在國民黨統治時期的一九四九年，全省動力抽水機只有六千一百四十九匹馬力，受益農田七萬九千九百三十畝。現在全省有抽水機一千五百四十九台，共達三萬八千零四十五匹馬力，受益農田一百七十多萬畝。受益農田的畝數等於解放前二十一倍以上。

海陵將成寶島
穀米魚鹽等皆豐盛
十年內實現「六變」

【本報陽江專訊】已經越過水利關的陽江縣海陵島，最近在羣眾學習了全國農業發展綱要的精神，經過反浪費討論，批判了右傾保守思想和鬆勁自滿情緒之後，重新修訂了糧食增產指標，並且進行了十年的遠景規劃，提出了要使荒島變糧倉，禿山變綠林，平塘變魚塘，鹽灘變生產基地，海濱變漁港，孤島變半島，海洋變寶庫的「六變」口號，作為全島農民今後的奮鬥方向。

這個規劃要求一九五八年全區水田旱地（除種植經濟作物的旱地外）的平均每畝糧食產量從一九五七年的六三〇斤提高到八五〇斤，在一九六七年達到一八〇〇斤；全區平均每戶養豬的數目從一九五七年的一．六頭增加到四頭，而且每五戶就有一頭母豬；同時大力發展漁業，十年內逐步添裝深海生產所需的拖風漁船一五〇對，淘汰現有的淺海漁船，一九五八年先裝十對，使鮮魚的年產量在今年一五、〇〇〇擔的基礎上提高到二〇、〇〇〇擔；鹽業生產方面，從現在到一九六七年，要逐步恢復鹽灘一五〇條，使年產量達到一五〇萬擔，一九五八年先恢復鹽灘三十五條，年產量要達到十萬擔；明年還要把四萬畝荒山全部綠化，把一、八〇〇多個平塘全部養魚；明年開始，還要克勤克儉，逐年積累資金，在國家支援之下，爭取在一九六二年之前，使海島和大陸連結起來，並逐步修建縱橫全島的公路網。人們將可以由陽江坐汽車直達海陵島，沿着貫通全島的公路走遍全區。那時候的海陵島將是一個糧食滿倉、豬牛遍地、雞鴨成羣、漁產處處、花果滿山的富饒的寶島，就連那昔日沙土飛揚的海灘也將變成一片銀光閃閃的鹽場了。

台灣農村貧困

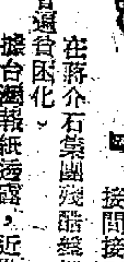

在蔣介石集團殘酷統治下，台灣農村普遍貧困化。

據台灣報紙透露，近幾年來蔣介石集團以沒收「公有地」和「徵收」土地的辦法，共霸佔了台灣三十八萬六千二百多甲（每甲合十四畝多）土地，佔台灣全部可耕地面積百分之四十五點二。蔣介石集團實際上成了台灣的官僚大地主。耕種這些土地的有九萬七千多戶佃農，蔣介石集團每年向他們徵收的地租、田賦和契稅，估到了他們全年農作物收穫量的百分之五十一點八。加上其他水租、戶稅、農會費、防務捐、公學糧等等名目繁多的苛捐雜稅，台灣農民一年辛勤的結果，實際所得就少得可憐。

蔣介石集團還以壓低穀價的辦法來掠取台灣農民。近幾年來台灣工業品的價格已經漲了許多倍，但稻穀的價格一直被壓得很低。最近由於煤和電力價格提高，每噸[illegible]（肥料）的價格上漲了三百元台幣，一下子就給台灣農民增加了一千二百多萬元的負擔。台灣國民黨「糧食局」更以「肥料換穀」、「棉布換穀」、「農具換穀」等不等價交換辦法，掠奪台灣農民的糧食。

台灣國民黨「糧食局」、「物資局」、「公賣局」等還以「貸款」為名，對農民實行幾倍的高利貸剝削。有些地方農民借一千斤稻穀的錢，三個月後就要還兩千斤。據說，無數貧苦農戶在青黃不接之際被迫「借高利貸買糧糊口」，到期有的「抵押田地」償還本息，有的「出賣子女清理債務」，有的無力償還就被「捉入牢房」。

台灣新生報說，台灣許多農村因為農民無力耕作，弄得「田園野草叢生，荒蕪無邊」。素有「嘉南米倉」之稱的台南、嘉義、雲林等縣的農村，由於農民缺少生產資料，許多重要的灌溉工程又多年失修，原有六十五萬七千多公頃的水田現在要平均三年才輪着耕種一次，而且有些田連工本費都收不回來。台灣特種農作物的減產現象也很嚴重。如著名的產茶區桃園縣，一九五五年度產茶四百萬台斤，而一九五六年和五七年的每年產量，都下降到了兩百多萬台斤。

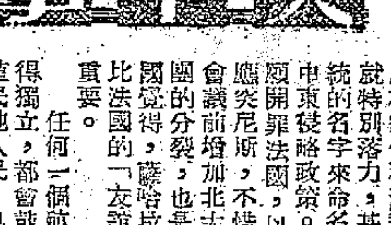

亞非人民的最大敵人
施君玉

七日談

條條紅絲

亞非團結大會結束了。帝國主義者還在作垂死的掙扎，這些掙扎的一條條紅絲，最近都通到美國。

法國在阿爾及利亞屠殺了五十萬人，絕大部份的殺人武器是美國供應的。

荷蘭還在竊佔西伊里安，杜勒斯卻公開站在荷蘭的立場上，要印度尼西亞「有節制」。並盛傳出越來越多的消息，要想用聯合國「託管」的名義，來阻止西伊里安重歸印尼。

對敘利亞，美國差不多是親自出頭了。在中國的領土台灣，美國也保持了殖民地統治。美國當它知道它不可能長久竊佔台灣時，它又積極搞「兩個中國」的陰謀，企圖使台灣永遠脫離中國，永遠成為美國的殖民地。

艾克與石油

美國千方百計要保持殖民地制度，除了一般地保持帝國主義利益外，主要就是保持石油利益。貪婪的美國大石油企業主想盡一切方法，不讓中東各國獨立。近幾年來，洛克菲勒財團在美國政府中的勢力越來越大，美國政府在爭奪石油資源方面特別落力，甚至用總統的名字來命名美國的中東侵略政策。美國寧願開罪法國，以軍火供應突尼斯，不惜在巴黎會議前增加北大西洋集團的分裂，也是因為美國覺得，突尼斯的石油比法國的「友誼」更為重要。

任何一個殖民地取得獨立，都會鼓勵其他殖民地人民，也就會直接間接影響美國的石油利益。於是，美國就成了一切殖民地制度的最狂熱的維護者。

台灣和西伊里安

美國在社會主義陣營周圍設的軍事基地，很多是設在亞非兩洲的殖民地、半殖民地、附屬國上面的。美國保持對這些地區的殖民地統治，也是為了保持這些基地。轉過頭來，這些基地又成了美國保持殖民地統治的據點；在中東和亞洲，美國的基地和外交機關常常是顛覆活動的中心。

德里「時代週刊」就曾透露，美國支持荷蘭霸佔西伊里安，而且正在籌劃在西伊里安建立東南亞集團的軍事基地。這個基地顯然將經常威脅印尼的獨立。

美國把台灣變成一個軍事基地，一方面是威脅中國，另一方面也是為了威脅東南亞的一些獨立國家。台灣美「大使館」所洩露的文件就證明，偷運到印尼法從事顛覆活動的軍火，是從台灣的美國基地啓運的。

偉大的友誼

美國帝國主義者知道，在今天而要保持十九世紀赤裸裸的殖民地統治，已經是不可能的了。於是，就像中國以前的軍閥在「反共」的名義下鎮壓人民一樣，美國帝國主義者就以「反共」的名義來分化亞非殖民地人民，來分化亞非各國間的團結和各國內部的團結，企圖達到分而治之的目的。

但是，絕大多數亞非人民已經識破了這種詭計。從萬隆會議到這次開羅會議，社會主義國家和許多亞非民族主義國家的友誼已有了進一步的巨大發展。這種友誼有利於殖民地人民的獨立運動，有利於許多亞非國家保持獨立，也有利於和平。

亞非各國人民日益看得清楚，威脅他們的並不是什麼「共產主義」，而是帝國主義，尤其是一切殖民主義統治的最後維護者——美國帝國主義。

看！我國自製的飛機
周擎宇

在祖國的天空，翱翔着自己製造的飛機，並不是什麼新鮮事情了。一九五四年我看到了第一架飛機的誕生，一九五六年又看到了噴氣式飛機成批生產，今年我看到「安二」型民用飛機的誕生，卻有十分新鮮之感。

「安二」型飛機不是直升飛機，不過它的起飛和降落同直升飛機差不多，不需要專門的機場和跑道，只要有一塊二百公尺長的平坦地面就行了。它裝滿汽油可以在天空連續飛行八小時以上，不用着陸。它能夠在距地面五公尺的超低空飛行，而且耗油量很少。它非常安全，在發動機萬一發生故障的時候，它可以伸出自己的雙翼翩翩滑下來，降落在預定的地方。

「安二」型飛機用途很大，如果略加改裝，用途就更大。當大面積的農田發生蟲災的時候，駕駛「安二」飛機，一天可以在三萬到四萬畝的莊稼上噴灑殺蟲藥粉。一九五四年江蘇大豐縣用這種飛機在三萬七千畝的棉田上噴灑藥粉，即增產棉花價值三十六萬元。「安二」飛機是現代農業機械中的空中機械，在蘇聯的農莊裏，擁有着大批的飛機，用來施肥、除病蟲害、播種、落葉……。

當工業建設迫切需要探明礦藏資源的時候，「安二」飛機就可以擔負起航空探礦和普查的任務，在六個小時內它可以查清一千平方公里的地方。「安二」飛機是調查森林和保護森林不可缺少的工具。當原始森林發生自然災，人力無法撲滅的時候，駕駛這種飛機能夠很快發現災情，撲滅災害。當山洪暴發，河水泛濫，個別地區發生大水災的時候，「安二」飛機可以在水上起飛和降落，空投物資，救護人民。在國防體育活動中，利用它跳傘；在偏僻的山區裏，利用它傳送電報，也是最好的工具。

據一位工程師說，試製這種飛機，是對我國航空工業的新的考驗。時間很短，工作量很大，技術要求又很高，實現這個任務本來是不容易的事情，然而當工人們明白了他對國民經濟的建設作用，一切力量和智慧像噴泉一樣湧出來了。他們自己研究工藝過程，自己進行工藝裝備，生產突擊隊一天天擴大，創造的新紀錄一天天增多，克服關鍵的戰鬥力一個比一個強，提前一個季度完成了試製任務。這充分表現了中國工人階級偉大的創造性，也表現了我國航空工業技術水平的提高，製造能力的增強。

現在新中國的航空工業正在向更先進、也更精密的現代化道路邁進，第一架飛機從工廠飛出去以後，接著會有更多的飛機飛出去，飛往偏僻的山區，飛往森林的海洋，飛往戈壁沙漠，飛往遼闊的農莊。數十年後，祖國的天空將滿佈各種專業航空網，我們專業飛機將像鳥群一般高翔在天上。

在祖國的土地上

佛子嶺水庫捕肥魚

我國最先建造成功的第一座鋼筋混凝土空心壩——佛子嶺水庫，由於它攔蓄了大量洪水，現在除發揮了攔洪、發電、便利航運效益外，安徽省農業廳水產局，從一九五四年建成起至一九五七年，每年有計劃投放各種魚苗，進行淡水養魚。根據不完全統計，計放養鰱、鱅、草、鯉等魚苗二百七十萬尾，最大的已長到三十市斤以上。現在，安徽省農業廳水產局正計劃，捕魚十萬斤。

四川石棉礦產量增百倍

佔全國石棉產量很大比重的四川石棉礦，已經提前超額完成了第一個五年計劃的生產任務。全礦今年產量比一九五〇年增長了一百倍，石棉質量也很好。在第一個五年計劃期間，四川石棉礦的各個……

湖南發展機帆船

湖南最近又有十七艘適合在山區小河上航行的內河機帆船下水參加短途客貨運輸。以前，在山區航道上參加航運的機帆船有二十一艘。

湖南省河流密佈，山區五十四個縣處處都有小河流通。這種機帆船參加山區河道運輸，能節省勞動力和運費，對加速山區物資周轉，也將起很大的作用。現在，各地木帆船生產合作社紛紛自籌資金，要求省航運廳幫助改裝。

新聞鏡裡

美能製成洲際導彈嗎？

問：如果蘇聯向美國發射一顆洲際導彈，美國能夠在事先偵察出來嗎？

答：不。

問：這樣一顆洲際導彈能夠擊中美國嗎？

答：當然。

這個一問一答，是在美國參院備戰調查小組裏作出的。回答「不」的是美國空軍部長陶格拉斯，回答「當然」的是美國空軍D．L．普特准將。

陶格拉斯的另一句證詞也使參院調查小組大吃一驚。他說，美國將在一九五九年製成一顆洲際導彈。調查小組委員會主席約翰遜問道：「換句話說，你是指我們（美國）擁有洲際導彈嗎？」

「是的，先生，」陶格拉斯是這樣回答的。

按：美國計劃中的洲際導彈有「阿特拉斯」和「提坦」兩種型式。「阿特拉斯」是美國認為目前最有製成希望的洲際導彈，它在最近一個月試放時，第一次不成功，第二次放是放上去了，據說射程只有五百英里，與原設計的五千英里射程相差十倍。而且據最近一期「新聞週刊」報道，最近發射的「阿特拉斯」，其重量並沒有達到原來設計的一百十噸而是一個「重量不足的可笑東西」，它原來應有三個發動機，但此次只裝上兩個，它的操縱設備也是初步性質的，它也沒有能熱的彈頭。

這樣看來，陶格拉斯所「盼望」的是否能夠如期實現，也還是一個未知數呢？（唐風）

世界最高郵局

為了紀念國際地球物理年，捷克斯洛伐克建立了一所世界上最高的郵局。這所郵局座落在斯洛伐克的特拉山上二、六三四公尺高的地方。一年內這個郵局將使用一種特別的郵戳，上面刻着：「世界上最高的郵局——塔特拉山鑑尼策峯」字樣。

國泰　新華
連滿一個星期
今天第八天映
彩色京劇藝術片
梅蘭芳
霸王別姬　貴妃醉酒
霸王別姬看舞劍已值回票價。
貴妃醉酒再看此神采，畢生難忘。
預售門票
片上印有字幕
西方卓別靈，中國梅蘭芳，藝壇兩泰斗，難得幾回看。

高陞　六國戲院　電話留票 48834
高陞樂
日場名劇　碧海狂僧
夜場新劇　雷劈順母橋
後天日場　七彩蝴蝶精

百樂門
今日續映
葡萄美酒夜光杯
雅芝‧顏如花‧米蘭‧加拉　主演
十點半　十二點半　血戰蛇江　賣肉養孤兒

京華
今天繼續獻映　派拉蒙七彩超視片　中文字幕
卜合　維拉　露絲
風流市長

大華　環球　北河　域多利　油麻地　龍城　荃灣　長樂
新年鉅獻
中聯公司出品　名著改編　奇情鉅片
波譎雲詭　動魄驚心

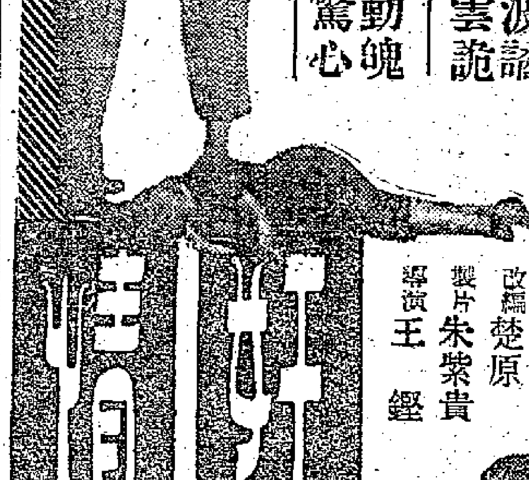

好情
原著　史得　改編　楚原　製片　朱紫貴　導演　王鏗
李清　白燕　黃曼梨　容小意　吳楚帆　葉萍　石堅　梅月清　聯同主演（出場序）
綠村電台每日下午一時半至三時仍由李我先生繼續播本片故事

兩萬餘人生活無着 葛量洪不能逃避責任

海塢工人及家屬昨訪港督要求安置
警司說港督無暇接見工人等大不滿
家屬們說港督只有理入水嘅事 此事也該負責

【本報訊】海軍船塢工人保委會的代表團昨日上午十時往見港督葛量洪；十一時，海塢工人家屬的代表二百多人也到港督府，求見葛量洪。葛量洪據說很忙，沒有空接見。保委會代表和家屬代表均指出：「海塢閉廠除人事件的合理解決與否，葛量洪不能辭其責任，他不能推用各種藉口作推托，一走了事。」

昨日上午十一時正，海軍船塢工人的家屬代表二百餘人到了港督府。她們之中有許多是年逾七旬的老太太，扶着拐杖，牽着兒孫；她們不辭勞苦，為的是要見葛量洪，責成他合理地解決海塢的閉廠除人事件。當時，港督府門口聚集着衆多的男女警察，有穿軍裝的，也有穿便裝的。家屬代表被擋在港督府的大門口。在那裏事先等待着的廖利臣警司對她們說：「港督唔得閒，無法子見你地。」一個家屬代表說：「但係唔理得咁多！但唔理邊個理？但理啲乜嘢事！」廖利臣說：「港督就要離開香港，他有很多事情要辦。」代表於是說：「咁，上午唔得，下午得唔得？」廖利臣說：「唔得。」代表說：今天不行，明天來；明天不行，後天來；叫廖利臣話實一個日期。廖利臣聽後入內請示，轉回來對代表們說：「港督和副官都唔得閒，現在由我跟你們談。」

接着，代表便提出要求，她們要求葛量洪責成海軍船塢當局妥善安置她們的丈夫、兒子、兄弟們的職業，要先安置後辭人，同時在目前不要開除工人，她們要求發給工人一年薪津的遣散費和一年四週的工積金。廖利臣說：「好，這事慢慢考慮。」代表立即指出，所謂慢慢考慮是意圖拖延，她們說：「慢慢，慢到幾時，係唔係想慢到餓死晒人！」代表們說：「你地關閉海軍船塢，話係乜嘢『新型』發展，『發展』到要我地二萬多工人家屬冇飯食，係咪嘅話，你地同我地『發展』個『新型』肚，原子肚啦，唔使食飯就會生啦。」代表指出，既然如此，那麼叫海塢當局接納工人三項要求好了。廖利臣說他「冇權」。

廖利臣依然重複道：港督沒有空。代表於是憤慨地說，港督是一種缺乏誠意的敷衍，於是重申見港督的要求，「我地痾屎都要抽稅，清潔費加左又加，到處拆樓賣地皮，葛量洪專事理埋晒啲『有水入』嘅事，我地二萬幾人等住餓死咁大件事，但就唔理。」代表們指出：葛量洪不能一走了之，他有責任督促海塢當局接納工人的三項合理要求。

早在上午十時正，海塢工人保委會代表團一百多人已先來到港督府，由港督的副官和廖利臣接見。當時，港督副官和廖利臣向工人保委會代表團的負責人問道：「你們這麼多的人來這裏幹什麼？」代表告訴他道：「上星期二，我們給葛量洪一封意見書，工友們等得很心急，現在我們根據工人的要求，來見港督，聽取答覆。」官方的代表對工人們說：「港督很忙，他沒有空接見你們，你們的信他正在考慮。」但是在後來的發言中，官方代表又說：「這是海軍部的事，香港政府不能直接管。要請示倫敦。」又說：「這事情很複雜，要處理不容易。」工人代表立即駁他們道：「海塢解僱工人，卻並不負責安置工人的職業，工人遭受失業的痛苦，社會增加失業率，造成不安，這總該是港府該管的事吧？」官方代表於是這樣說：「香港政府已成立了個就業顧問委員會。」工人代表指出：「這個委員會自己都說他們是不負安置工人職業之責的，事實上現在他們所謂『介紹工人職業』仍不實際，比如說介紹一些十八歲到三十歲的工人找事，那麼，中年以上的工人怎麼辦？」

廖利臣說：「這事很頭痛，不容易處理。我們也知道你們的艱難，我個人也是受薪階級，有七、八個孩子，要是也炒魷魚，也一樣困難，不過既然港督在考慮，你們應該等待。」工人代表即刻表示，對於這樣的拖延態度，工人是不能滿意的。工人代表說：「海塢除人仍在繼續中，工人的三項合理要求仍未受接納，葛量洪決不能一走了事。」會談進行了十五分鐘，沒有得到結果。

海塢工人家屬訪港督，被拒於門外。（本報攝）

對海塢工人合理要求 工商人士表示深切同情

都說塢方賺錢應該安置工人
希望當局負責否則影響社會

【本報訊】海軍船塢閉廠除人事件關係重大，已普遍引起港九工商界人士的重視。他們對於海塢工人提出的三項合理要求，一致認為合情合理，是最低要求。他們除對海塢工人表示深切同情外，並希望當局盡量設法，使這一事件早日獲得圓滿解決。

高卓雄對記者表示同情海軍船塢的工人。他說：「海軍船塢工人提出的三項要求，並不苛求。比如說，以海軍船塢的地價之高，將來拍賣一定有大筆收入；因此，有關方面是應該滿足工人的要求的。這事情對社會關係重大，當局應盡量設法解決，我相信這事情亦能圓滿解決的。」

吳仲朝說：「工人被解僱失業，但得不到適當的善後，這是悲慘的事。」

他說：「我同情海軍船塢工人，港九居民亦會同情他們的。海軍船塢工人提出的三項要求，希望海塢當局接納。」

鄧典初說：「海塢工人被解僱，他們提出的三項要求完全合情合理。我意見如此，相信大家的意見亦如此。」

鄧典初繼續說：「就算普通一間廠解僱自己夥計，不論這間廠是賺錢還是蝕本，對被解僱的夥計的遣散問題，亦要好好處理的，何況海軍船塢是英政府主持的，而且在『賺錢』的情況下結束，而不存在蝕本問題，因此，海塢方面應好好考慮工人的要求。」

他說：「工人列舉的困難，完全是事實，當局應該同情他們，同時，目前香港失業人數已夠多，如果再任令龐大的海塢工人失業，將會影響工商業，令他們的家屬的生活立成問題，這是對廣大居民不利的。我以為當局應該負起責任，應該切實的安置他們。」

趙鸞華對海塢工人表示同情，他說：「海塢工人日常收入微薄，一旦失業，手停口停，四千多工人加上二萬家屬，如問題不解決，對社會關係重大。就工商業而言，由於這二萬多人失去購買力，效果嚴重。」

趙鸞華說：「當局是有條件好好地安頓工人的，比如海塢地皮有價，就是條件之一。另方面說，海塢有相當歷史，不能忘卻工人之功，現在海塢結束，不能就不理他們。」

最後，趙鸞華說：「海塢工人提出的三項要求，是合情合理的，是很低的要求，應該被接納。」

黃燕清說：「相信大家意見是一致的，工人的三項要求很合理，我同情他們。」

黃燕清指出，海塢工人有數千，他們一家數口，一失業就影響數萬人，這對社會有影響。他說：「船塢有幾十年歷史，好多工人三代都在海塢工作，現在船塢結束，卻不管他們困難，這是說不過去的。一家小商店結束，對伙計亦有相當酬勞，何況是對老年伙計？」

黃燕清說：「如果問題不解決，對工商業是有關係的，有些商店依賴這幾萬人的光顧，現在他們生活無着，生意就沒有得做，直接影響小生意，間接會影響大生意。」

梁燦輝說：「海塢工人提出的三項正當的要求，是合情合理的。譬如，萬一我哋公司關閉的時候，解散的職員都要想辦法安置他們，不能一概不理。」

太塢九塢深塢工人 集會慰問海塢弟兄

一致表示支持三項合理的要求
聲討工賊出賣工人利益的行為

【本報訊】太古船塢、九龍船塢、深水埗船塢和港九機器工人昨晚聯合在海塢職工會舉行慰問海塢工人大會，參加者達四千人以上。會上首先舉行獻旗禮，太古船塢支援會所獻的錦旗上寫着：「空前團結，能文能武，堅持鬥爭，堅決鬥爭。」九塢、深塢、窩做等工會亦各獻錦旗一面，表示學習海塢工人越鬥越強的好榜樣。車打、沙模、打鋼工人的錦旗上寫着：「職業生活臨絕境，唇齒相依血肉連，三項要求合情理，合力爭取齊支持。」獻旗禮充分表現了船塢工人和機器工人團結一心的堅強意志。

海塢工人和他們的家屬向大會報告了他們的鬥爭經過。

接着由九塢、太塢、車打、沙模等會代表分別致慰問詞。他們指出：「我們與海塢工人血肉相關，支持海塢也是為了自己職業保障。」他們一致表示了堅決支持海塢工人和他們的家屬為爭取合理解決三項要求的實現而作的鬥爭決心。

在這個大會上，海塢工人揭發了工賊宴××陷害工友，製造謠言的可恥行為。發言的工人指出在這次海塢工人為保飯碗而作的共同鬥爭中，當塢方發出拒絕全塢工人的三項共同合理要求的書面答覆時，全塢工人都非常氣憤，而他竟厚顏無恥地對塢方代表說：「是、是」。而在工人反對塢方又除人又改採判工制的無理措施時，他竟然做起判工頭來。現在這個宴××竟僭任某機器工會理事長，正在繼續出賣工人利益，工人一致予以聲討。

最後由海塢工人保委會代表致謝詞。他說：「我們工人從來都是互相支持的。海塢工人和全港工人利益分不開，今晚得到各會的指導和送來錦旗是對我們很大的鼓舞，我們將更加堅強的鬥爭，以求取三項要求的合理解決。」會上，由工人演出造型舞：「豆沙包（宴××的綽號），你個黑心狗」和粵劇活報「血淚圖」。

抗議塢方剋扣工薪 海塢工人表示激憤

並斥塢方違背諾言昨天再除人
指出這證明塢方堅持無理態度

【本報訊】昨日上午十一時海軍船塢造船部的傢私棧、單船房、鋸木、打鐵房和打磨廠等部門工人三百餘人，為抗議塢方扣罰工人停工時的工薪，派出代表往見各部門「二首」。「二首」竟然不承認工人代表，工人聞訊更加激憤，於是集體去見造船部部長。該部部長接見了代表，他表示停工扣人工是決定了。代表憤怒地抗議說：工人的停工是由於塢方無理做法所造成，如果塢方堅持這種橫蠻態度，足以引起工人的激憤。

又：海塢工人對造船部昨日繼續開除七個工人表示極端不滿。工人認為：塢方於前日才已表示過這星期不除人，現在又違背諾言，而且這次除人又是在談判未取得合理解決時繼續進行的。這樣的做法顯示出塢方的態度仍然是橫蠻無理的。被除的七個工人都堅決地拒絕接受塢方的解僱書。

太塢無理除人 工人停工抗議

要求誠意談判收回成命

【本報訊】太古船塢華員職工會消息：太古船塢小輪部拖林工人前日上午八時採取停工抗議行動，抗議廠方無理開除「太古龍」船長翁發以及拖延談判。抗議行動為時一小時，到了九時，全體工人照常開工。工人們說，廠方除人措施是繼海塢停閉事件之後採取的一連串無理措施之一。該項抗議行動獲得各部門工人的支持。

翁發是被廠方藉口撞船事件，於十一月廿五日將他開除的。當時翁發以海事法庭的判決據理申述：「太古龍」船主依循正確航線引駛，拖輪的責任。其後廠方又以翁發過去曾犯「過失」有過「記錄」（該項記錄並未有所公佈），不允恢復其工作；並聲言犯過失開除，工積金分文不給。

全體工人對此事異常不滿，一致指出翁發為廠方工作十多年，廠方並曾以技術優良給予新裝小輪駕駛。現在任意藉口將他開除，無疑造成人人自危，因此一致支持其復工要求。工會為了這件事曾三度與廠方交涉，廠方一再拖延，不予切實答覆。全體工人對廠方拖延談判解決問題表示極端不滿，遂採取短暫的停工抗議行動。

前日上午十一時半，工會代表四訪廠方據理力爭恢復翁發的工作，當時廠方由福利總監巴叻接見，他只允發給工積金，對復工要求仍拒絕接受。代表嚴正表示全體工人要求的是恢復翁發工作，並聲明保留繼續交涉權利。

一對姊弟離家失蹤

【本報訊】衞前塑道×十號四樓有一對馮姓姊弟，昨晚被報於前日上午十時許失蹤。這對姊弟，姊姊今年十一歲，名馮艷仙，短髮，穿紅衫藍褲；弟弟名顯成，十歲，穿衞生衣藍褲，兩人均腳踏日本式拖鞋。

此外，一個患有肺病、心臟病和腳腫的婦人，前天上午十時說去看醫生，一去未見歸家，同居忙報警。該失蹤婦人名郭金，卅三歲，惠陽人，住永寧街×號，現在某建築公司當煮飯工人，每月五十元。

她的身世說來也夠淒涼，她的丈夫十多年前在鄉下乾塘撈魚時，發現塘底有一死屍，因此被嚇了一驚，不久病死。後來她收領一個養子，目前已十多歲了。

阿飛電影毒害下 小童刺人判笞籐

【本報訊】一個年僅十歲的小孩子，昨在九龍裁判署兒童法庭被控傷人罪，判笞籐。這個小童姓馬，家境甚好，平日喜歡看美國打鬥電影，愛弄玩具手槍，後轉而喜弄尖刀等利器，經常威嚇鄰童，因而被人稱為「霸王仔」。本月廿六日，他和一個十三歲林姓小童在尖沙咀樂道以「玻珠」賭博，因十七粒珠子發生爭執，馬就用小刀把林刺傷。

紅磡海邊 發現男屍

【本報訊】紅磡新填地馬海邊，昨晨十時許發現一具男性屍體，死者年約四十歲，身材高大，淺藍色羊毛衫和恤衫，藍色西褲，據說死者未有傷痕，可能是溺斃的。

元旦郵局不派信

【本報訊】港府郵政司宣稱一九五八年一月一日為新年假期，是日各郵局均停止辦公，並停止派信。

天氣

和綏局部清新東風。密雲，下午間中天色頗好。較涼。

租務糾紛 釀成血案

【本報訊】筲箕灣西大街三六×號三樓，昨晚九時三十分，該樓包租人劉珍（四十七歲），因租務問題，與住客林二妹發生爭執，當兩人爭持間，劉珍突然被人砍傷左手一指，幾至折斷，後由家人將之送院救治。

反對之聲此伏彼起

（本報特稿）

「徙置計劃」下貧民受盡苦 拆屋後賣地港府賺了錢

自從一九五一年香港政府宣佈「徙置計劃」以後，遍佈港九各處的貧民區，像遭到了一連串劇烈可怕的地震，成批成批的貧民屋坍倒下來，數十萬貧民受盡了流離失所之苦。

當時首先遭到這個「計劃」臨頭的是東頭村、何文田、牛池灣、牛頭角和老虎岩模範村等區，一千多菜農的耕地被沒收，他們被迫拋棄家園，弄得傾家蕩產。當時，一千多菜農對此種未「置」而先「徙」的措施，不得不表示強烈的反對。試問誰願意遭受這種人為的災難呢？

警察出動督拆民房

接着，在這個「徙置計劃」之下，更多的貧民木屋區被劃稱為「霸王屋」——「僭建住戶區」。不知多少貧苦居民只求蔽風避雨而建搭起來的木屋，遭到了同一個命運——拆遷！拆遷！這些被迫拆遷的木屋區，其中有不少是二層高的磚屋和石屋，而且是建築在祖傳的私家地上的，他們都有契據為證，所以，他們每當被迫拆遷時，都不得不發出呼籲，請求免拆或緩拆，同時請社會各界人士伸出支援之手。

就在這個「徙置計劃」之下，勞苦的居民誰願意將自己親手建立起來的家被人無辜拆除呢？誰願離開世代相傳耕種為生的家園呢？於是，可怕的拆遷情況出現了。每次數以千計的居民，就在警察會同「徙置流動隊」的督拆及「代」拆之下，被迫離開了他們的家園。遠者如「徙置事務處」剛成立不久，紅磡觀音山三千五百名木屋居民之迫遷。這一次在居民的反對下，拆了四個月之久。近者如竹園村之迫遷，在居民不斷反對和抗議之下，一次又一次，一批又一批的民房，在「徙置」人員的動手之下，變成了廢墟。

一次大火一次徙置

也就在這個「徙置計劃」之下，每逢木屋區發生大火之後，徙置事務處的人員，就很快的出現在災場上了。他們宣佈不許災民在原地蓋搭寮屋棲息，使他們流浪街頭，等候「徙置」到別的地方去。一次又一次的大火之後，接着就是一次又一次的「徙置」。

一批批的貧民木屋，在遭到拆毀或者大火之後，有些居民在無可奈何下只得被「徙置」；但是往往有許多居民被指「理由」不足，拒絕派發「徙置」證件。像一九五二年十月間，九龍李鄭屋村木屋居民共二千一百二十六人，而領不到「徙置證」者即達千人。同月，跑馬地藍塘道木屋亦同樣有許多人雖有充分的證據，但仍然無法領得「徙置證」。這批無家可歸的木屋居民，他們平日的生活已夠困苦，只有輾轉流到別個木屋區，或者露宿騎樓底。他們的生活越來越貧苦。

徙置大廈限制重重

就算領得「徙置證」被「徙置」者，如牛頭角、柴灣等地徙置區的居民說：他們每天要在清晨五時起床趕到市區內工作，往來不特花費時間；而且還要多付一筆額外的交通費支出，壓在他們身上的負擔也就越來越重。

有些無家可歸的居民也不得不住進了所謂七層高的「徙置大廈」。但是，這種「大廈」的房間每間面積只有一百二十方呎大小，按規定要住五個人，而且以成人為限；如果未滿十歲的孩子，只能作半個計。要是不滿五人，就必須與人合住一間房。何況其他限制的條件多得很哩！至於那些房間的設備等等，只要走進衣衫掛得琳瑯滿目的「徙置大廈」去看一看，就會完全一清二楚的了。

究竟是什麼一回事

現在，倒要讓我們來看一看這個「徙置計劃」究竟是什麼一回事了。

港府「徙置計劃」把「徙置區」劃分為兩大類：「核准區」和「容忍區」。前者的房屋是磚屋或石屋，地段也較好；後者可造木屋，地段距離市區較遠。換句話說，就是要貧苦的居民拆掉現有的住屋，來買這些港府建造的房屋來住。但是，「實施」的結果如何呢？就拿「徙置事務處」一九五四—五五年度年報中提到的「實施這種制度」最大障礙的話來說：「如果一個『霸王』居民有資格在『核准區』的屋宇內居住，單是建築費一項就要大大地超過一千元（按年報中提到有人以五千元的代價向建築商購入徙置區的一座小屋）。甚至在『容忍區』內那些比較簡單的建築物，也需要幾百元一座；而且，由於這些區域比較遠，居民在徙置後往來工作時需要額外交通費支出，同時要記得這些措施採取的時候，正值間接由於朝鮮戰爭本港經濟活動與一般繁榮大量減退的時候。」說得明確些，那時正值「禁運」開始嚴重打擊着香港經濟的時候，商場不景氣，更多人遭到失業，如果無端端要人拆了原來的房屋，另化幾百元甚至幾千元搬入「徙置區」內居住，試問這個「計劃」到底是為了誰而作出的呢？

四個月內進賬一億

再說，各處木屋區被「徙置」後空下來的地方，除了一些建築「徙置大廈」及平民屋外，一部分是拿來賣給人起洋房或其他建築物。據港府市政事務處長何禮文去年六月十九日在中區「扶輪會」上透露：一九五六年一至四月，本港八個區域已完成清除木屋，其所得土地以時價估計約在港幣一億元左右。這不是很清楚地說明了問題嗎？

再來看一看「徙置大廈」租金的折算，也是經過香港政府精打細算的。算盤是這樣打的：每幢具有四百三十二間的標準型大廈，地價算它二十三萬元，建築費七十八萬元，另加工務局監工費一萬五千六百元，合計一百零二萬五千六百元。一座預算可用四十年。那麼四十年折舊（係按上述一百零二萬五千六百元照複利年息百分之三點五計算）每年四萬八千零二十六元，地租四百十八元，保養費三千九百元，管理費一萬二千八百九十五元，總計每年支出六萬五千二百三十九元，這樣算下來，每個房間每個月應負擔十二元五角，再加水電一元，欠租補貼費五角，總數十四元，商店每單間五十元。

兩年收租近千萬元

於是「徙置大廈」越建越多，單是租金每年就有幾百萬元的收入。據港府核數署一九五五—五六年報透露：該年度「徙置許可證」費收入五十三萬四千九百七十二元五角。「徙置大廈」租金收入二百十七萬九千九百七十六元五角。一九五六—五七年度，「徙置許可證」費收入就有一百零二萬六千二百八十六元九角一分；「徙置大廈」租金收入三百五十九萬二千九百二十一元。兩年收入總額，就已經達七百三十三萬四千一百六十三元六角一分了。

徙置計劃原來如此

事實很明顯，幾年來在這個「徙置計劃」實施下，港府在這方面逐年獲得了一大筆可觀的錢。而也在這個計劃之下，成千上萬個貧苦居民的家舍被一批批地強拆，顛沛流離；多少萬人的生活變成越來越貧困。·史平·

九龍城昨晨大火 商戶損失慘重

大部貨物豬隻盡付一炬

【本報訊】九龍城衙前圍村木屋區大火災民，昨午繼續在九龍城社會局辦事處登記。統計焚燬木屋達三百間，災民二千多人。社會局並於昨日開始派飯救濟，但為期僅一個月。

昨天災場一片頹垣殘壁，四周還散發着陣陣刺鼻的焦臭。午後各戶災民在廢墟中撿拾殘破器皿和釘頭、爛鐵，冀圖換回一些錢物。

失火災場是一個低矮的小山坡，木屋依山而築，主要街道有山上街和山邊街。據災民說，昨晨首先起火的是一間位於山上街廿×號的×記豆腐店；東主姓羅，在上址建有兩幢木屋。據羅×生的次子說，昨晨當他從夢中驚醒時，見前門早已被烈火封閉，便與家人同居相率從橫門逃出，因此各戶財物，大都無法搶出。羅家所畜的大小八頭豬隻，也被烈火燒死，全家損失約二千元左右。

山上街十八號的興記製麵工場也受到很大的損失。據工場少東陳光說，他一家共有父母兄弟十二人，向以製麵、養豬謀生，這次大火，不但工場全部設備被燬殆盡，他們所畜養的九頭豬隻全部葬身火中，財物損失以千數計。

又一貨船公海遭劫 海盜全持美製機槍

船主損失貨物二千多元

【本報訊】澳門消息：前天又有一艘貨船在公海遇劫，損失貨物約值二千多元。

被劫貨船的船主黃帶。據說這艘貨船是在大前天晚上從澳門開赴香港的，詎航至垃圾尾附近公海，突被一艘機帆追截，被迫停航後，機帆上有四個手持美製槍械的男子隨即登船威脅船主，將該船貨物全部劫走。事後這艘貨船已回航返澳。

香港代理處：德信行有限公司

中國名醫陳伯壇門人 東方及漢興醫學院教授
彭錦棠醫生
頭暈心悸
主理 風濕跌打

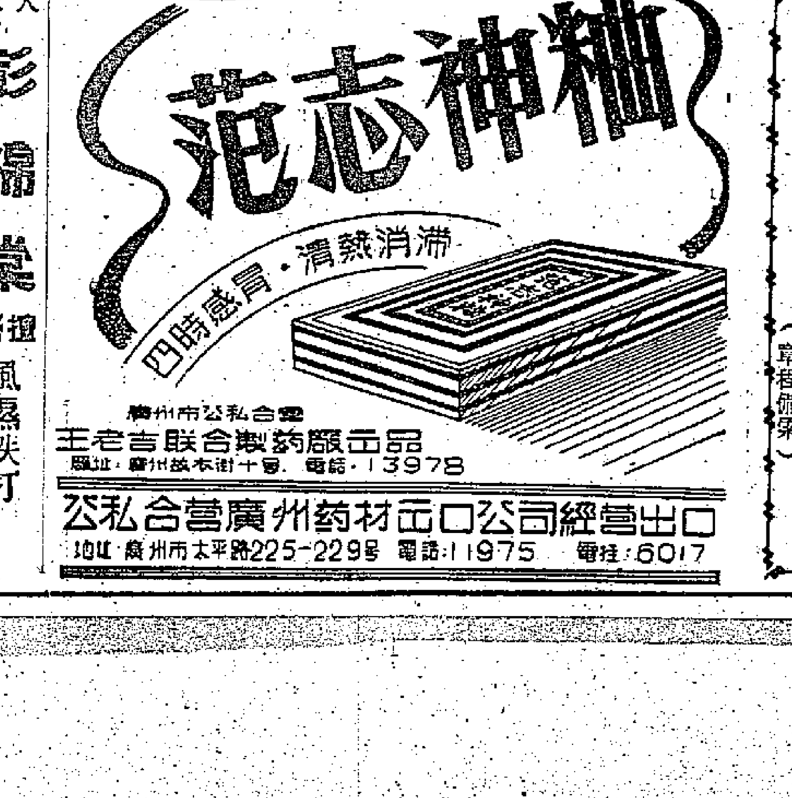

立案
澤羣中學
函授
·招生·
班級：升高中、初中各級
開學：一月十三日
校址：香港鳳凰台二號

穗港棋賽廣州獲勝

比賽十六晚成績七十七分對五十一分
楊官璘保持不敗曾益謙個人得分第四

【本報廣州二十八日電話】穗港象棋名手友誼賽今晚最後一場，結果朱德源（先）勝黎子健，曾益謙對陳松順，阮雄輝對楊官璘，陳洪鈞對梁慶全三局着成和局。

港穗象棋友誼賽，於十二月七日晚上開始，比賽了十六個晚上，共六十四局，今晚全部結束。廣州勝廿三局，和卅一局，負十局，得七十七分。香港勝十局，和卅一局，負廿三局，得五十一分。個人分數：廣州楊官璘，七勝九和，得廿三分；保持不敗。陳松順七勝八和一負，得廿二分；朱德源七勝六負三和，得十七分；陳洪鈞二勝八和六負，得十二分；香港曾益謙四勝八和四負，得十六分；阮雄輝二勝十和四負，得十四分；黎子健三勝六和七負，得十二分；梁慶全一勝七和八負，得九分。

穗港八名棋手今晚棋賽結束後即乘船往肇慶、鼎湖山和七星岩遊覽，卅一日回廣州，香港四名棋手於元旦日回港。

發展教育應助私校 新例規定背道而馳

現例已使私校困難新例更不適合現實
校長評新例不合理主張應擱置

【本報訊】港府擬訂的教育條例修訂例，束縛、打擊私立學校，各界人士已先後指出該例之不合理；特別是教育界人士更指出當局修訂教育條例，應使它更適合於私校的合理發展，從解決香港兒童入學問題着眼，而不應採取與發展教育背道而馳的限制措施。他們均認爲該例應予擱置，停止二三讀。

香島中學校長黃承燊談到他個人對教育修訂例的意見，他肯定地認爲：一九五二年的教育條例是要修改的，應該修改的。他說：「因爲那項條例有許多不合理的地方，完全是嚴厲管制私立學校的條例，不是促進教育發展的條例。那項條例已經大大妨礙了私立學校的發展，而損害着私立學校應有的主權。教育司執行這個條例已有五年之久。在這五年間，絕大部分私立學校日漸陷入困窘的境地，而且有些已因經濟極端困難而停辦，或因受業主迫遷無法解決校舍問題而宣告解體。所以，爲解決廣大兒童入學的問題，爲減輕以至消除私立學校的困難以利教育的發展，爲了員工的生活，爲了本身的生存，不斷地向教育司提出具體的建議，要求放寬對私立學校的限制，爲放寬學額、改變教員註冊限制、減免差餉費及其他加在私校的不合理負擔等，實質上都是要求教育當局修訂一九五二年的教育條例，使它適合於私立學校的合理發展。但是，教育司並沒有接受私立學校提出的種種意見，更沒有傾聽更多的私立學校的校長和教員的困苦呼聲。到了今天，當絕大多數私立學校所遭困難比前更大，私校校長紛紛議論着怎樣度過難關的時候，港府準備採取的措施，却是用更重的枷鎖加在私立學校的身上。這幾天來，教育界人士對修訂條例提出批評意見，認爲立法局應該停止這個條例的二讀三讀，只要真正站在教育的立場來說話的，都會採取同樣的態度。」

黃承燊指出修訂條例完全無視私立學校的主權，他說：「例如現行條例規定教育司如認爲某校的管理不能令人滿意，便有權指派額外的學校管理人往該校；修訂條例增加規定，如教育司認爲某校管理委員會的組成不能保證該校有效率的管理時，也有權指派額外的學校管理人往該校；又如教育司認爲某校的管理人不會被該校管理委員會多數所接納，則有權撤銷該管理人的註冊。修訂條例又有這樣的規定：如前經認可的學校監督不應學校管理委員會大多數同意，將不再是該校的監督。把這些規定放在一起來考察一下，就很有理由來推斷，教育司準備採取措施，派人到私立學校去當管理人，實行干預私立學校的行政和財政；他甚至可以多派幾個人到私立學校的管理委員會去，把人家的管理委員會抓在自己的手中，到那時誰做監督都不由學校的創辦人來決定。這就是說，這些條例不特更強力地限制私立學校的發展，而且可以讓教育司取代私立學校的行政權和財政權。這樣的所謂教育條例，相信世界上沒有一個地方有過！」

黃承燊說：「我同意一些教育界朋友和社會公正人士的意見：他們認爲本港教育大部分通過私立學校來進行，寥寥可數的官立學校不能滿足廣大兒童的需要，所以教育司應該放寬對私立學校的限制，對私立學校採取同情和資助的態度。教育司應當發展官立學校，實施七年教育計劃，但同時必須尊重中國人在這裏辦學校來教育自己的下一代的自由權利，必須依據兒童入學的實際需要和私人辦學所能具備的條件給予私立學校以種種方便和資助。目前教育司對私立學校所作的種種規定，一則無視中國人辦學的權利，二則無視現實情況。教育司對私立學校在學額、設備、管理……等方面的規定，應該從目前大多數私立學校的實際情況出發，把要求放低；並且照顧目前大多數私立學校的種種負擔和學生家長的經濟負擔，廣泛地對私立學校加以補助。這樣，私立學校就能夠減少學費，廣招學生；同時那些辦『黑市』學校的人也自然地願意辦正規的學校，與一般辦學的人共同努力，發展教育。或者有人認爲這是一種奢望，但我認爲這是我們應該提出的要求，應該努力爭取之點。唯有朝着這個方向去爭取，私立學校的前途才有保證，本港兒童的入學問題才能眞正解決。」

福建中學校長黃潛說：「我覺得這次教育司修訂的教育條例，是非常不適合目前本港的現實情形的，因爲大家都知道目前很多私立學校因一九五二年公佈的教育則例所限制而感到非常困難。例如學額問題、校舍問題、教師註冊問題等……已使一般學校不易維持，而現在不但不從放寬限制，解救私立學校於困境，反而變本加厲的管制，這對私立學校眞可以說是落井下石。

「其次這次修訂的條例，不但影響了本港教育工作者的工作自由和權利，而且大大的損害了他們的自尊心。因爲根據這條例，任何教師，只要教育司『認爲不行』，就隨時可以取消註冊而不准再當教師。其實本港教師一般生活已很清苦，工作又繁重，造成輕視當教師這工作而引起師資的問題。但是這條例不但不保障他們的工作，尊重他們的工作，反而再進一步嚴加限制，隨時可以取消其當教師的資格，以這實在令人懷疑當局修訂這條例究竟是爲了什麼？我記得教育司也曾公開表示過要發展本港的教育，要減少本港的失學兒童，同時也肯定本港私立學校存在的價值，但是現在不但不獎勵熱心教育人士興辦學，扶助私立學校的發展或資助，反而參訂這條例，實在令人百思不解。」

印尼要求收回領土 中國人民一致支持

訪華印尼工會代表表示興奮

【本報訊】印度尼西亞工會中央組織代表達里夫，印尼穆斯林工會代表蘇達諾，印尼伊斯蘭工會代表雷斯在北京列席中國工會第八次全國代表大會後，昨過港返印尼。

達里夫說起印尼爲收復西伊里安進行的鬥爭時說：「印尼人民在這件事上，是團結一致的。印尼一定要解放西伊里安。在這次鬥爭中，我們反對的是荷蘭政府的政策，並不是以荷蘭人爲鬥爭對象」。

他並對中國全國人民支持印尼人民這一正義的要求，表示興奮。在北京列席中國工會大會的三十七個國家的工會代表，也都一致對印尼的鬥爭表示支持。

北京電視大廈將竣 明年五月可以播映

日電視攝影記者訪華後談見聞
電視畫面比港日播映者更清晰

【本報訊】「日本電視放送網」的攝影記者櫻井清在赴朝鮮民主主義人民共和國實地拍攝各地建設情況時，途經北京，又參觀了快近完工的北京電視廣播大廈。

他於昨天過港返國時說：這座十層樓的大廈，外部工程已近完成。聽說明年五月間即可放映電視。大廈內部的總機，係蘇聯製造，但電視機則全部係中國自造。從這座大廈的輪廓來看，規模較日本普通電視台更大。

他並相信：明年北京人民看到的電視，將會比日本及香港人看到的電視更清楚些。因爲日本電視播映的紋路，大約有五百五十條，香港採用的大概只有五百條，而中國的則有六百二十五條。線路細而多，就是表示更清晰。

櫻井清在北京時，並和中國電視工作人員交換了技術方面的意見。

工展攝影賽今揭曉 本屆工姐亦告產生

工展舉辦廉價週續有攤位參加

【本報訊】工展會宣傳部主辦的攝影比賽及工姐選舉，均將於今晚相繼揭曉。

攝影比賽應徵作品已於昨日下午六時截止收件，估計應徵作品約達三百件。今日下午六時在會議廳開始進行評判，即晚宣佈評判結果。

關於工姐選舉，已於昨晚十時半截止投票，全部票數可於今午校算完竣，結果如何亦可分曉。至於贈給工姐冠軍禮物約值二千餘元。由新展、蔡章閣聯同送出的工姐冠軍金冠，昨日已在獎品台陳列出來。宣傳部昨晚舉行會議，商討有關頒獎等項事宜。

又訊：工展會廉價期內，續有下列攤位參加廉價。計有：第十四街寧南織造廠九折優待，第七街環球塑膠廠凡購貨五毫以上，一律九折。第十四街雲利乳膠廠原價八毫醫生手套，減售五毫。第十四街榮記食品公司蝦片買二送一。第九街立信花邊廠綉衣、晨褸、衣恤類等照工展售價再打九折。第六街振興食品公司美女牌什餅、港式餅、化餅、奶油蛋士餅、奶馬利餅等一律大價廉。此外，廉價攤位還有第七街正岐利成記刀庄、第十一街中華視廠、第十街上海友生昌莊、第一街南華製衣廠、第三街合益食品廠、第十四街冠益化學廠等。

啓德新村火後災場（新聞見第四版——本報攝）

工展零訊

▲工展會振興攤位今晚將由伶星吳君麗、李寶瑩、鍾麗容、江平、黎文所等到場協助義賣。又，該公司特將工展營業總額百分之十，撥作員工福利基金。▲維利生藥廠連日生意不錯，該廠攤位現收到服用該廠出品抗毒片之後的鳴謝函件。

港府社會局易名福利署

【本報訊】港府新聞處消息：華民政務司署之社會局，將於明年一月一日起成爲單獨部門，改稱爲「社會福利署」。社會局長之名稱亦將改爲「社會福利署署長」。目前社會局之「團體事務促進組」，仍將隸屬華民政務司署，由華民政務司直接負責處理其事務。

教育新例似新碼頭 不切現實不合實用

西報讀者投函批評新例
一誤不容再誤請勿實施

【本報訊】據通訊社消息：本港某西報，昨日刊出一讀者投函，對教育新例發表意見，希望當局能廣徵民意，不要囫圇吞棗，強行付諸實施，並以新天星碼頭比喻教育新例，謂一誤不容再誤，否則悔之已晚。

據謂：新天星碼頭業已招致甚多之批評，一言以蔽之，新碼頭爲一不切現實與不合實用，而此兩語堪用以批評教育新例。

根據一九五六年「香港年報」所載，本港註冊之學校，約有一千一百間，學生人數達三十萬，同時非官方之統計透露，未註冊之黑市學校約有一千間，所收容之學生逾十五萬人。

新法例內載有很多嚴厲條文，如付諸實施，其結果將爲大多數未註冊學校之關門四斗，然迄未聞當局對黑市學校之教師與學生，作任何切合事實之安排與垂注。

未註冊學校之存在，完全係出於當前社會環境所促然，竊意以爲更切現實與有建設性之解決辦法，應爲設法協助此等黑市學校改善其環境衛生，對木樓學校採取特別防火措施，及訓練更多之良好師資，而非對彼等施行扼殺而已。

現在，再建一個天星碼頭，爲時已晚矣，而以更忍耐之態度，予充份之時間，使社會人士能發表其對教育新例之意見，有厚望焉。

週末報編印出版

中國 五年 建設 畫冊

【本報訊】香港週末報最近編印了一本中國「五年建設」畫冊，現已出版，這本畫冊是新年饋送親友的一種最好禮物。這本畫冊全面地介紹了中國第一個五年計劃的建設成就，內容豐富，印刷精美。這本畫冊主要內容計有：噴氣式飛機製造廠；亞洲第一大橋——長江大橋，中國三大鋼鐵基地——鞍鋼、武鋼、包鋼，中國新建的鐵路，人造石油基地撫順，中國最大油區克拉瑪依，到處是金銀財寶——玉門和柴達木盆地，增長速度世界第一，九分鐘一輛汽車，兩個拖拉機製造廠，中國的電氣工業、機械工業、造船工業、吉林三大化工廠、中國的輕工業、天文館、民用航空，世界第一流新紀錄，公私合營企業，中國的科學研究工作，體育運動，黃河，職工生活，醫療事業，百花齊放等。

畫册每本只售港幣一元四角。

內容豐富印刷精美 是新年饋贈好禮物

牌照費宜改訂

小商人負擔重實不公允
陳祖澤盼改訂收費辦法

【本報訊】港九商人對於港府徵收商業登記費不論大小均爲二百元一事，感到殊欠公允，須急予改善。並對中華總商會提出分五級徵收的建議，甚爲中肯，希港府當局採納施行。

陳祖澤認爲小商人而納高額登記費，實在不公平，而現行辦法使一部份小商人無所適從。傳說對有困難之商人可准予減免的彈性辦法，將或可能有引致流弊滋生之虞。

陳祖澤又說，年來各行生意蕭條，得發展機會者雖有少數，然普遍走下坡。爲平衡商人之負擔，當局收費辦法應乘時訂正合理。

他又說：其例如分五級，資本額超過五十萬元者，徵二百元，十萬元以上者，徵一百元，五十元、二十元、十元等，資本額一千元或以下者，則必須負擔繳費。

百職新員元旦就職

【本報訊】港九百貨商店職員會定明年一月一日下午八時卅分在金陵酒家舉行十二週年紀念暨新職員就職典禮，會後茶敍聯歡。

廣播節目

香港中文電台

上午七時時代曲。五十八分天氣報告。八時新聞。三十分歌伶粵曲。九時京曲。三十分潮州曲。十時主婦選唱節目。三十分「英倫的歸鴻」。四十五分各地雜曲。十一時歐西流行曲及時代曲點唱節目。十二時民間故事粵曲。卅分潮州曲。一時時代曲及跳舞音樂。廿八分天氣報告。卅分新聞。五十分音樂。二時紹興曲。四十五分粵劇小舞台。五時潮州曲。四十五分粵語流行曲。六時新聞。三十分工人樂園。七時宗教節目。卅分農村一週。八時倫敦國語新聞。十五分時代曲。三十分倫敦粵語新聞。四十五分粵曲。九時儒樂欣賞。三十分民間歌曲。四十五分空中歌聲。十一時跳舞音樂。卅分天氣報告，廈門歌謠，時代曲。十二時（完）

香港英文電台

上午八時天氣報告，拉丁美洲音樂。卅分旋律。九時新聞。十五分電影音樂。十時保羅羅拔遜歌唱。十五分晨曲。十一時宗教節目。十二時音樂。卅分討論。一時鋼琴。十五分新聞。卅分下午音樂會。二時廣播劇。卅分音樂。三時家庭及醫院點唱。四時人物回想。卅分下午茶音樂。五時電影選曲。卅分兒童故事。六時音樂。卅分宗教節目。七時新聞。十五分音樂。四十五分週刊評論。八時音樂。卅分辯論。九時新聞。十五分星期音樂會。卅分詩歌。四十五分鋼琴。十一時倫敦電台新聞。十五分晚禱。卅分（完）

麗的呼聲銀色電台

上午七時口琴。十五分天氣預測，時代曲。卅分早晨音樂。四十五分粵曲。八時新聞，天氣報告，十五分祝壽祝婚點播。卅分紅伶粵曲選。九時卅分兒童話劇「除夕之夢」。十時處世經驗。十五分今日事。廿分廣東音樂。卅分人相學研究。十一時時代曲。十五分人海傳奇。十二時新聞。十五分祝壽祝婚點播，天氣報告。卅分粵曲。一時綜合音樂演奏。卅分時代曲。二時特備粵曲演唱。四時祝壽祝婚點播，音樂。廿分轉播球賽「東華對南華」。五時十分音樂。十五分時代曲。卅分學校節目。六時粵劇「離鸞空門未了情」。七時中國藝術歌曲。十五分粵語話劇「生死愛」。八時新聞，天氣報告。十五分時代曲。卅分粵語流行曲。九時香江夜話「擄車案」。卅分麗的呼聲夜總會。十時短篇小說「飛賊」。十一時新聞，體育消息。十五分粵曲。四十五分夜音樂。十二時（完）

麗的呼聲金色電台

上午七時國樂。十五分天氣預測，各地雜曲。四十五分口琴。八時時代曲。三十分新聞，天氣報告。九時京劇。十時潮州曲。四十五分今日事。十一時廈門歌曲。三十分京劇。十二時新聞。十五分時代曲。三十分小說「倩女幽魂」。一時三十分越劇。二時京劇點唱。三時申曲「借紅沙」。三十分潮州歌劇「火燒碧雲宮」。五時潮語傳奇故事。卅分中國藝術歌曲。六時象棋講座。卅分轉播港台節目。七時粵曲。卅分時代曲。八時新聞，天氣報告。卅分歐西流行歌曲點唱。九時麗歌曉唱。十時京劇演唱。十一時新聞。十五分時代曲。十二時（完）

麗的映聲（有線電視）

下午二時英語音樂片。三十分「科學幻想故事」。三時粵語長片「往事知多少」。四時三十分「菲賓氏故事」。五時卡通片。二十分兒童故事。三十分電視音樂片。六時休息。七時「一週新聞彙集」。八時「時報廣場」。三十分「玉女外傳」。九時「雙重證明」。三十分「皇室婚禮」。十時三十分最後新聞，天氣報告，收場曲。

冬令補品

上海 童涵春堂 蔡同德堂 國藥號

驢皮膠：補血 養元 清肺 養肝

龜板膠：滋陰 養血 補虛 益神

鹿角膠：生血 強髓 固元 益氣

中國土產出口公司

上海藥材山貨出口公司經營

香港德信行代理　香港文咸西街三十八號

廣州市公私合營

遷善堂聯合製藥廠

出口產品

遷善堂·珠珀八寶鹽蛇散

橘香山館·清心牛黃丸 紫雪丹

集蘭堂·三蛇膽陳皮末

公私合營 廣州藥材出口公司經營出口 電話：11975 電掛：6017

請用

中國出品 如意牌 搪瓷器皿

YU-I BRAND

平价靚貨

代理處 香港華潤公司 中國銀行大廈

惠顧數十年

聲譽滿天下

孔雀皇冠牌（亞司的綠布）

虹牌（木製棉木製紗）

帝人亞司的（亞司的絲）

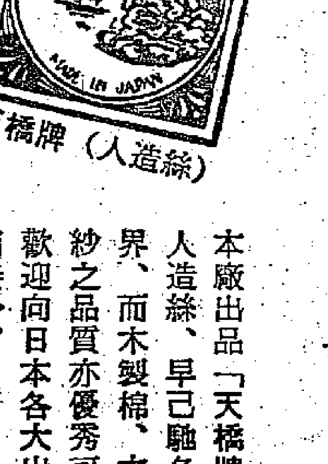

天橋牌（人造絲）

本廠出品「天橋牌」人造絲、早已馳名世界，而木製棉、木製紗之品質亦優秀可靠，歡迎向日本各大出口商接洽。

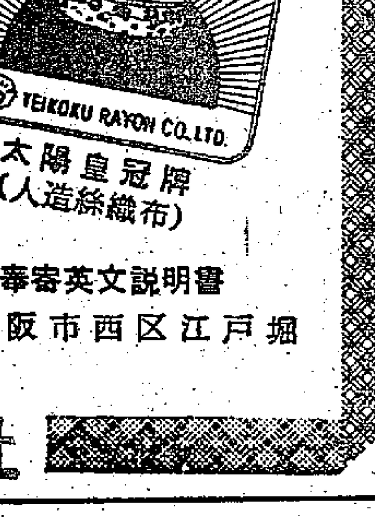

太陽皇冠牌（人造絲織布）

函索奉寄英文說明書

日本·大阪市西区江戸堀

帝國人造絹絲株式會社

星期版 年畫專輯

新年好

楊靄如作

新年畫

高稜綺

今天特刊所登的十多幅畫，都是從年畫裏選出來的。年畫在我國已有三四百年的歷史，早在明清年間，蘇州桃花塢、天津楊柳青等美術作坊就曾刻印過好些水平很高的套色年畫。解放後，年畫進入了一個新的興盛時代，內容、式樣多姿多彩，繪作和印刷水平不斷提高；現在的年畫，不止可作新年新春的吉慶裝飾，就是平時當作藝術品佈置廳堂房間也無不可。

也許在刊出來的這麼多幅畫中，最吸引人的要推「新年好」了。這確是一幅設計獨出心裁的好作品，在宮殿似的大廳堂裏，燈火輝煌，無數兒童圍着「壽星」「麻姑」高興地唱，盡情地跳，狂歡着迎接新年。濃艷的色彩把場面渲染得熱烘烘的，令看者有若置身其中。

「五穀豐登」和「雙喜圖」也是象徵吉祥利是的年畫。「五穀豐登」表現了五個胖娃娃捧着豐收的稻、麥、黍、稷、豆在歡笑，頭頂上懸着一盞宮燈，燈上有「五谷豐登」四個字；四周還綴以植物圖案。「雙喜圖」中的八個胖娃娃組成一個「囍」字，吹吹打打迎接「幸福美滿」新的一年，表達出人們的喜悅願望。

以孩子為題材的年畫，近年來很流行，愛孩子是人類的天性，孩子是我們的未來，面對着那熟蘋果似的笑臉，面對着那一對對小星星似的眼珠兒，使人們會更感到和平生活的寶貴。當我們看到像「大南瓜」「老鷹捉小雞」這樣的景象時，彷彿自己也年輕了幾年似的。

金雪塵先生是一個擅繪舞蹈藝術畫的能手，這幾年來他先後繪了「十大姐」「採茶燈」「荷花燈」「紅綢舞」「扇子舞」「薔薇舞」等畫，這裏選登的「娶新娘」和「天鵝湖」也是他的作品。「娶新娘」是一九五七年的新作，取材於同名舞蹈，描寫娶新娘時的歡樂氣氛，反映粵東漁民的婚姻風俗。「天鵝湖」是芭蕾舞劇中的一幕；敍說惡魔把姑娘奧狄泰變成一隻白天鵝，要到半夜才讓她恢復人形，只有純潔的愛情能破除惡魔的妖術。一晚，王子遇見奧狄泰，深深地愛上了，終於戰勝惡魔，兩人獲得了自由和幸福。年畫繪的就是那一晚的情景，優美的舞姿、寧靜的氣氛給人予清新之感。

以人物形象作主角的年畫，還有不少取材於歷史故事和民間故事的，如「三英戰呂布」「洛神」「鐵扇公主」「拱書院」等，畫面都很美麗動人，限於篇幅，這裏沒有選刊。

談到花卉鳥獸、風景山水畫，當然要首推齊白石、徐悲鴻、田世光等大師的國畫複印品了。這裏刊出黃蘅的「貓蝶」，也是一幅難得的好畫，畫着一株正在開放的牡丹，花的空間有一隻蝴蝶在飛舞，好像有意逗引花下的兩隻貓，充分表現出這些小動物的生活情趣。「鴿子牡丹」中用鈎麗豐滿的牡丹和自由飛翔的鴿子，象徵和平與幸福。

上面所介紹的都是用對開紙印成的大畫；孫卓的「蜀道山水屏」和吳志厂的「博古屏」卻是用四幅四開紙組成的屏條畫，這裏刊出的是四張屏條中的各一幅。

博古屏（四幅之一）

吳志厂作

貓蝶　賀蘅作

天鵝湖

十大姊

金雪塵作

老鷹捉小雞

李慕白作

鴿子牡丹

羅十□作

大南瓜

金梅生作

農女新裝圖

謝之光作

蜀道山水屏（四幅之一）

孫□庵作

娶新娘　金雪塵作

雙喜圖

楊靄如作

五谷豐登　楊靄如作

九龍城 國際
即日四場獻映
新音歌機洞熱烈紀巨 藝樂唱氣腸情緻片
採西瓜的姑娘
即日五點半映 光緒皇傳

大華
兩院連日狂滿今天請早
七彩新藝綜合體・上片中文
東京間諜戰
STOPOVER: TOKYO
特工暗殺層出不窮手段狠辣驚人

今天 華麗香艷浪漫大刺激風彩片
睡美人 中文字幕
廿一 蜜月旅行
一日 閃電槍俠
今早 滿宮艷史

利舞台 普慶
今天四場 華納七彩 片上中文
THE PAJAMA GAME
普天同慶 艷裳寬！
利舞 二時半 十時 七彩卡通
普慶 十二時半 三傻 卡通

平安
今天早場十一時正
小孤女 續集
一元七毫 一元半

皇后
今天仍映
亂世英豪
BAND OF ANGELS
全部七彩
燕鶯嬉春

今天仍映
斷腸曲
INTERLUDE

娛樂 樂宮
今天兩院
今天四場仍映 謝利路易
糊塗警官
The Delicate Delinquent

今天五場映
春戀
April Love

Les Girls

黑衣女

（一三〇）不正常的邪念，不斷在丁綠薇的腦海翻旋，她漸漸失去理性，緊緊的摟着呂學興，香吻頻送，繼而要求退出舞會，再證前歡。呂學興頗感驚訝，因爲自從丁綠薇婚後，他們一直保持純潔的友誼，而且他和我國堅亦已□爲好朋友。

（一三一）所謂朋友妻不可欺，呂學興爲了避嫌疑，急思擺脫之計，這時候，他一眼望到一位穿黑衣服的小姐正在向舞池中翹望，似乎是找尋熟人，於是他靈機一動，假說他的女朋友來了，不能奉陪外出，丁綠薇見計不成，既羞且惱。

（一三二）呂學興迫於形勢，把這位穿黑衣服的小姐拉來和丁綠薇同桌，好在聖誕前夕的狂歡舞會是不拘形式的，於是大家有說有笑。但丁綠薇卻別有心事，她開懷狂飲，借酒消愁，喝了一瓶又一瓶，不管呂學興怎樣阻止也無效。

憶人日記　勞中人

是日也　祥伯勸酒

在祥伯指示之下，前晚，卒之見着玉姐，祥伯果然使得，玉姐啓口話唔要我錢，錢債問題或可拖得一時。但前晚過程十分離奇，直至現在，仍不明祥伯是什麼用意，指出指入，指到我陀陀擰；而昨晨玉姐對我說的話，更令我丈八金剛，一頭霧水。哈，呢件事都算奇奇。

前天，祥伯一早叫定張仔替我值夜。張仔問我什麼事，我照祥伯所吩咐，話老婆病重，睇過老婆病成點，輕者即晚返，重者告假一晚。一時口快，幾乎穿煲，我話口未完，張仔即牙痛咁聲曰：「挑，你都未知老婆病成點，又話病重。」無端端要我捱一晚，擂笨實之。」我心中有屎，估話搵牙痛咁聲，返住家一晚者，今張仔既餐便飯，至多三兩個鐘頭而已。誰知竟在石塘咀住了一晚。按下不表。且講前晚，點零鐘，依計行事，在美華後街的大牌檔等候祥伯。祥伯極之守時，而且守約，食兩碗酒入席，帶了一枝拔蘭地來。呢隻二百年拿破崙拔蘭地，正嘢即是正嘢，香爽醇，入口清涼，但慢慢，頭者。所以做人味食心，祥伯出酒，我與玉姐出命，不知厲害，一飲半枝，雖非大醉，亦不遠矣。祥伯帶我落石塘咀，和事酒設在某酒家閣仔，那酒家是什麼字號，已不復記憶，只記得閣仔又矮又窄，而十分靜局。落到去至話九點零，玉姐未到。祥伯開酒，笑曰：「阿㨢，唔係睇輕你，呢隻酒，包你未飲過。二百年拿破崙，搵勻全香港，至多至多得十枝，聽講大酒店有一枝，我本來有三枝，讓左一枝另美華夜總會，呢停家用嘢，千金難買。」嘩，來，試一杯先。」嘩，祥伯高抬貴手，給我滿滿倒了一杯，他自己只斟小半杯。我忙曰：「祥伯，我唔曉飲酒者，咁大杯，睇嚟搓之。」祥伯認，佢唔話得，舉杯曰：「請得你就唔怕飲，來，勝嘅。」我略一沾唇，果然香噴噴，祥伯忽高聲曰：「勝嘅。」祥伯一啖飲之下，我六神無主，骨一聲，幾乎進杯吞落肚，嘩，一股涼氣，直透丹田。我放下酒杯，讚曰：「好嘢好嘢，果然正嘢。」祥伯笑曰：「好嘢定喇，使乜講？來，整杯添。」祥伯又倒滿一杯。我曰：「祥伯，你呢，你唔飲？」祥伯曰：「我睇飲酒，死兩樽嘢直意得咁耐㗎？來喇阿㨢，讚佔你唔夠膽，飲多兩杯壯膽先。」祥伯又舉杯，我乃一飲而盡。飲第二杯實酒，是有三個理由者，其一確是爲了壯膽，其二是卻之不恭；其三，唔怕認，貪心。於是，玉姐未來之前再飲第三杯，但不勉強我飲。呢隻酒，入口清涼，落肚發滾者。祥伯叫一碟腸，空肚飲左兩杯矣。祥伯相勸，第三杯盡，而鵝翼亦盡。祥伯猛讚我飲得，實際上此時我亦未醉，清醒如常。卻不知咁犀利，慢慢上頭者。（八五〇）

小說林

借與貸　（短篇小說）　子楨

「我的沒有！有的話，我早已還你了。」小王聳聳肩：「幾塊錢我是有的，這頓晚飯我可以替你墊支。」

他既說沒有款，我也不便強求了。既然他肯墊支這頓晚飯錢，算我作東也沒問題的。我們正喝着奶油雞湯，驀然走進來一對男女，女的穿了紅花衫裙，脂粉厚抹。他倆走近我們的枱前，背門而坐的小王才會見她，還是她先向小王打招呼：「啊，王仔！乜幾日冇嚟呀！」「唉，前世！丁麗望得你好慘呀！」

「今晚我都想搵佢。」小王這樣說。

「唔嚊，你打個電話叫佢嚟呢度可！」

話，佢嚟呢度可！」小王終經不起那女郎的催促，只好去搖電話。而那女郎與同來的男子則另擇卡座而坐下。一會兒，小王打完電話回來。我問他約誰，他面有得色的道：「約『打鈴』！」我又問剛進來的男女是誰。他說：「男的我不認識，女的是紅棉舞廳的舞女，也是我『打鈴』的姊妹。唔，那男的可能是她的打鈴。」

我明白了，所謂他的「打鈴」也者，就是紅棉舞廳的舞女丁麗。大約過了十分鐘，一個大約廿餘的女子，穿了湖水色旗袍，施施然走進來，不用說，她就是丁麗了。小王立刻招呼她。

這一頓飯，共吃了八元五角，是由小王代支，丁麗拖着小王要返舞廳，小王也央我一起去玩。我們就一起去紅棉舞廳。本來，我是很少機會涉足舞廳的。在黑黝黝的環境裏，怪不舒服的，大約坐了半句鐘，我才記起小王不是說過身上沒有錢嗎？而我身上也只得八塊錢，非做「霸王」不可了，於是急急拉了小王過一角隅，把這情形告訴他。他笑着說：「你放心跳舞好了。我保你不會做霸王的。」

如是又過了半句鐘，小王才一聲「埋單」，結帳是二十三元五角。這數目，真令我咋舌，只跳了一句鐘舞，照舞院規矩，也不過共坐了八個鐘吧。塊半錢一個鐘，八個鐘何來廿多元？小王告訴我：丁麗出來吃飯的時間，也算在內的。我不禁暗地呼了一句「天」！

離開了舞院，小王又跟我算帳了，他說：「我除了償清了你的二十元外，你倒欠我一元，這一元，我不要你還了，就此一筆勾銷。」小王的算法是：晚飯由我做東，舞帳平均分擔，準此，我確是佔了二十一元。而小王欠我的二十元，就是這樣償清給我的。我仍不明：向他索償，他說沒有錢；去跳舞飲食卻有錢？（下，完）

池上草堂雜錄　溫大雅

標「經」酒「濟」

清光緒一朝，曾舉行兩次經濟特科，第一次在廿四年戊戌，一次在二十九年癸卯，以後就沒有這個名目，在中國考試史上，可說是「博學鴻儒科」的最後一次了（康熙、乾隆曾各舉行一次）。

應經濟特科的人，不限資格，由各省大吏及中朝六部九卿保薦。光祿寺卿曾廣漢到上海時，保薦「游戲報」的主筆，名小說家李伯元（著有「官場現形記」、「文明外史」、「活地獄」等書，近日已續陸翻印行世），那時候的士大夫，瞧不起在上海洋場的報館主筆和小說家，因之大罵曾廣漢保舉太濫，但李伯元也不屑應徵。

一夕，曾廣漢設席，邀請上海一班名流，「新聞報」主筆孫玉聲，「笑林報」（孫所設）的主編周病鴛也在坐，周雖然是一個大雅片道友，但爲人極有正義感，且極豪爽。這時候，周病鴛已帶點醉意，曾廣漢在席上說到保舉的話，因向孫、周二人索履歷。周病鴛，笑對主人曰：「我們兩人都是報館的末路文人，有什麼經濟可資保舉，所有者，亦不過是嫖經酒濟耳，怎値得列之薦牘，請老先生不要再言，否則我們就要拂衣而去了！」曾廣漢爲之愕然。孫玉聲甚贊他能代他說出心事，也只有他這樣閱世未深的青年，才能脫口而出，孫則老鬼，不敢當面得罪大官了。

大蘇　（自強不息）　吉叔作

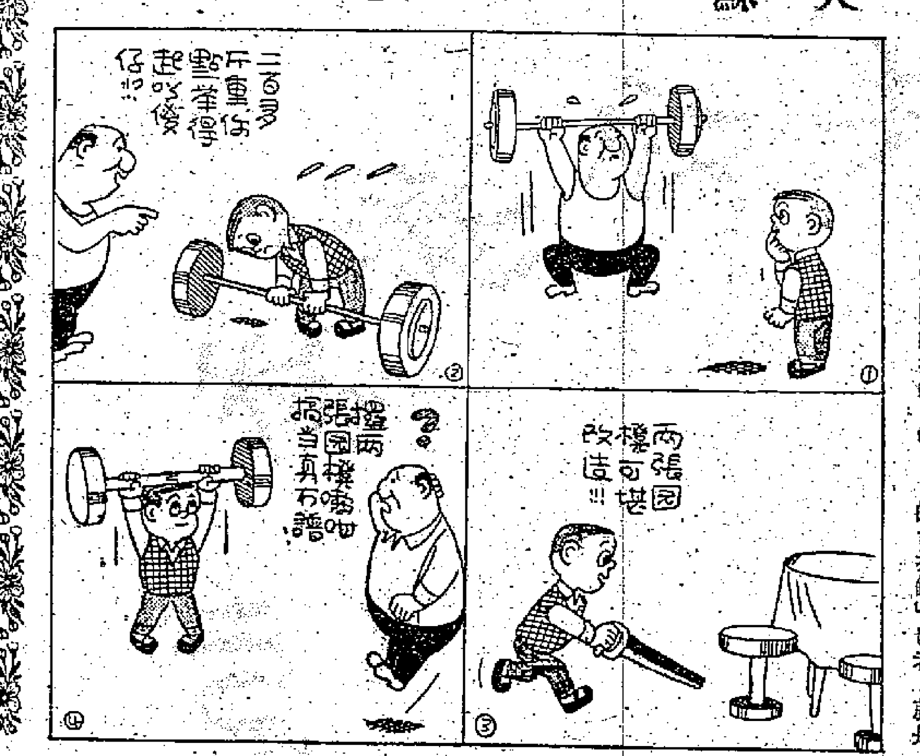

紅袖英烈傳

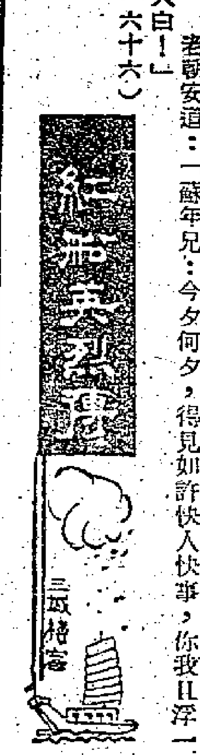

第三十二回　粉頰含嗔　梨渦蘊笑　霜刃輕搖山鬼窟　羽觴高舉酒神龕

話說甘先按兵徐行，在兩軍陣前，兜了幾轉，馳騁了幾次，對衆人說道：「我們的槍頭不要插在自己人的身上，是修不好水渠的，修好了也輸不到窮人用。」全場萬多人，其中一部分，是有頭面的人，會經過甘先的勸告，此時不覺低下頭來。其他人等，誰都知道甘先是十多年前在三元里打番鬼的「城北少年」，是急公好義的好漢，又是天地會的首要人物。在鼎北花縣一帶，婦人小孩，提起「甘先哥」，那個不點頭讚嘆。現在他親身出馬，振臂高呼，大家都覺得他說的是至理，語重心長的好話，每個字都打進自己的心坎。豆皮春在人叢中挺身而出，向着南村的鄉里們說：「姓周的族人先走。我們是不爭私仇，不打自己人的。」南村一帶的農民，已經聽了甘先的話，現在又聽了豆皮春的話，馬上掩旗息鼓，大家撤回。石湖一帶的農民，還在躊躇，馬上的甘先又高呼一聲：「大家不要遲疑，快快都回去吧！」顏浩長縱馬到了石湖隊伍的前面，揚鞭喊道：「南村的鄉里們已經走了，你們還不走！」不消一時三刻，偌大平野上，只剩得幾面旗幟，旗下站着的是南村、石湖和兩村約來助戰的幾個頭人，和百多名婦女。蘇英、老朝安、李文茂等幾個人，走近甘先馬前。甘先滾鞍下馬，大踏步走到飛鉈鳳面前，道：「春嫂，若不是你們幫忙，怎免了這場惡鬥。」飛鉈鳳道：「亞先，今天難爲你啦！」甘先躬身言道：「春嫂……」

當時已是日色銜山，晚霞如綺。忽然有個哨官帶着十幾名兵勇跑來，陰陽怪氣地道：「那個是甘先？」甘先道：「不才便是！」那哨官道：「奉了本縣正堂李太爺、縣丞王大老爺的諭，傳拿糾衆作亂的甘先前去問話。」飛鉈鳳這時氣得三尸暴跳，七竅生煙，走前幾步，問道：「你們的老爺現在那裏？」那哨官作了一個鬼臉道：「你找我們的老爺幹什麼？你們有的事就找你吧！好，你跟着我走，准有好處。」飛鉈鳳滿臉飛紅，從腰間拔出劍來，在那哨官面前晃了一晃。她回轉身來，對留在旗下的衆婦女道：「姊妹們，評評理，甘先剛剛才好勸止了這場大交，可是那些賊官卻要捉他。咱們去找他們評評理，好不好？」百多名婦女應聲說好，一齊向兵勇們圍攏過來。那哨官拔出腰刀，兵勇們也都亮出了兵器。馬金娘叫道：「爾等休要猖狂。且試試我的神箭」……接着從袖裏射出幾支梅花袖箭：第一箭正中哨官的紅纓帽上。那個哨官嚇得回身就跑，兵勇們自然也腳板抹油，溜之大吉。李文茂看了半日，忍不住又縱聲大笑，易金蘭瞪了李文茂一眼，道：「你只會笑！」李文茂道：「看見了這些痛快事，如何不笑？」易金蘭拍了拍……

金嫂滿臉笑容道：「春嫂，我們先走吧！」一行人和市上人定的這間地方酒家，買了甘先的些酒肉，在路上架下，端上了幾桌粗筵，請大家入座。這次酒，李文茂從來不常飲酒，今天卻佩服你了！我平生少飲，此次晚卻要首先好好斟滿，對甘先道：「二叔，我今天佩服你了！我平生少飲，今晚卻要好好地同你乾幾杯。」甘先道：「二叔，……只要你二叔有什麼吩咐，我甘先如果半點含糊，一切遵命，有如此酒！」當下把這杯酒，在地下一灑，自己再斟滿一杯，喝了。老朝安道：「蘇年兄：今夕何夕，得見如許快人快事，你我且浮一大白！」（六十六）

江湖三女俠　梁羽生

第十五回　燭影搖紅　劍光驚夢　允禵登大寶　俠女入深宮

甘鳳池道：「你做了佛門弟子，難怪要廣結善緣。」冷禪眼睛一翻，忽又笑道：「我要救濟的不是普通人家的孤兒寡婦。」甘鳳池隨口問道：「不是普通人家的難道還是富貴人家的不成？」冷禪道：「我專門救濟你對頭冤家的孤兒寡婦。」甘鳳池道：「大哥，你又說笑了。」冷禪忽正色道：「一點也不是說笑。我問你，你們這些江湖俠客和宮中衛士是不是對頭？」甘鳳池道：「若他們死心塌地的爲皇帝老兒賣命，緝捕我們，那當然是對頭了。」冷禪道：「可不是？我救濟的就是一些衛士的寡婦孤兒。你知道我在三十多年前，曾在宮中外廷的內務部當差，那時周青還在宮內當衛士，未曾叛變呢。我和周青以及另外一名衛士叫侯三變的是好朋友。」甘鳳池插口道：「我聽你說過，周大俠是我生平最景仰的人，侯爺雖在宮廷，對江湖上的俠義同道，也常加掩護，像他們這樣的衛士，非但不是我們的對頭，而且是我們的朋友。」冷禪續道：「當宮中衛士，其實也慘得很。我因爲和周侯二人交好，所以也認識有一些衛士朋友。去年我回京之後，發現他們十九都已死去。有些衛士留下寡婦孤兒，皇帝既沒恩恤，平時鄰里又因懼恨那些衛士生前的作威作福，誰都不照料他們。」甘鳳池嘆道：「這眞是禍延子孫。」兩人談講一陣，冷禪便到城中沽酒去了。

晚上冷禪回來，甘鳳池問道：「可有關東四俠的消息麼？」冷禪道：「他們還未來。倒是我碰到一些武林朋友，他們聽說你來，到處的打探消息。我怕你不願太過露面，所以一概推說不知。」甘鳳池道：「推得很好，其實那班朋友，他們見了我也都是聞名的朋友，我又改了容貌，不認得。」白泰官問京城有什麼新聞，冷禪道：「除了老皇帝的病之外，便是十四貝勒的回京。」十四皇子名叫允禵，最得康熙寵愛，他會領兵西征，現在還在軍職，被封爲撫遠將軍。呂四娘聽冷禪談起十四皇子，驀然想起唐曉瀾所說的宮中見聞，道：「十四貝勒回來，莫非是爲了爭位？」冷禪道：「這就不知道了。我過去對宮廷的事知得頗多，現在反不願聞問了。」白泰官道：「一個皇子回來，其實也算不得什麼新聞。」冷禪道：「不然，這十四皇子是從青海帶軍趕回的，大軍還駐紮在城外。此其一。其二是他回來之後，就在護國寺前設了一個擂台，立有兩個擂台，一個是比試拳腳的，一個是比試兵器的。主擂的台主，都是他軍中的勇士，並立下賞格，誰能把台主打倒，賞黃金百兩。這擂台已開了三天了。」這一來，北京城中的武林人物，都紛紛前去看熱鬧。白泰官也不禁好勝心動，說道：「反正我已改了容貌，到城裏湊湊熱鬧也不礙事。」（二六四）

虎豹龍蛇傳　史得

第三回　芳訊沉沉情懷惆悵　城狐處處恩怨重重

「我嗎？」趙玉龍坐下來，點上一根香煙才說：「我想找老四，問他一句話。」

「他出去了，你有什麼話跟他說？」

「阿芳，剛才老四派雷仔跟蹤我，這是什麼意思？」

「我不明白。」她說：「不過，大哥，剛才雷仔說的話也不全是胡鬧，老四這個人，你也要當心一點的好。」

「他真的要去告密嗎？」趙玉龍淡淡地一笑。

「我不曉得，可是你跟他說過什麼話嗎？自從你給他錢去贖阿蛇之後，他的說話就有點古怪。」

「怎麼古怪？」趙玉龍追問一句。

「他說他發達的機會來了，以後用不着愁了。」阿芳說：「我不知道他的事情跟你有什麼關係，不過他並沒有說到告密的話，那倒是真的，我不能冤枉他。」

趙玉龍沒有做聲。阿芳看看他，問道：「大哥，你回頭找他就爲了他跟蹤你的事嗎？」

「是的。」趙玉龍說：「我本來不想打聽這事的，後來想想還是問清楚一些的好，我和他是兄弟，我們不該有什麼誤會，我也不相信他會動我的腦筋，雖然我知道他的脾氣。」

「我想，你今天晚上來過的事，還是告訴他的好，煙盒在這兒，回頭他來找。」

「我明白了。你怕雷仔會告訴他什麼誤會？」

「是的，我和他不該再有什麼誤會。」趙玉龍說：「阿芳，你最可能阻止他發財的夢想。鳥爲食亡，人爲財死！」又何必呢？」

「我相信你。」趙玉龍說：「阿芳，我告訴你一點心事。我本來明天要來這裏找老四的，現在打算明天一早第一班船到澳門去，不來了。你就告訴他，我們到澳門見面吧！」阿芳點點頭，送他到門口，阿芳說：

「大哥，我聽你的話，希望在澳門見你。你自己小心。」

趙玉龍笑笑，出門去了。（一一八）

丹墀碧血　文綺園生

第六回：數罪狀六君子成仁　追贓款北鎮司催命

「那供狀是假的。」顧大章也大聲辯論。「我和楊漣左光斗等六人，一同被誣受賍，誣我們的是已革內閣中書汪文言，但頭一堂開審時，許顯純便當堂把汪文言杖斃了，犯官等縱想與他對質也不可能。從古以來，那有這樣審案的？這且不說，更奇的是，我等六人中，誰也沒有從過供狀，自承曾受邊帥的賍款，但上諭降下來時，卻向犯官等追賍，好像犯官等已承認了似的，豈非千古奇聞？」

司官見顧大章侃侃而言，全無顧忌，不禁嚇得面如土色，馬上把驚堂木拍起來，不許他再說下去。回頭與會勘人員交頭接耳，討論了一會兒，然後問道：「顧大章，你想翻案嗎？你說你等六人全都不承認受過賍，那末，寇化中周朝瑞二人爲什麼竟會把賍款繳納出來？」

「五木之下，何求不得？」顧大章聲音更大了，想起在北鎮撫獄中捱刑時，不禁氣湧如山，當着十個會勘官員面前，把受刑時的慘狀，繪聲繪影的，盡行說了出來，說到傷心處，忍不住嚎啕大哭。

這一來司官越發着了忙，生怕問下去時，顧大章揭露得更多。只得連聲驚堂木，將大章的聲音鎮壓下去，隨即和站在身後的監審太監商量了一會兒，便宣判道：「顧大章勾結逆臣，私通敵國，貪賍枉法，蒙蔽朝廷，罪應斬立決。以儆效尤。」顧大章聽了，便站了起來，指着司官罵道：「我早已料到你們這些賊黨，不會放過我，我死何憾，只是你們累皇上負了枉殺大臣之名，最是可恨。」司官懶得再聽他的，命人將顧大章還押到獄中去。

顧大章剛進了刑部獄，劉鎖頭便到來探監，一見面便啐他道：「你這不知好歹的傻子，枉費了別人一番心血來營救你。」顧大章此時默默無言，在那兒發呆。劉鎖頭去後，也不免後悔起來，大章長嘆一聲道：「罷了，激人也沒有意思，不如尋個自盡吧。」當晚在刑部獄中自解下褲帶，掛在柱上，自縊死了。次日，刑部提牢把顧大章自縊之事，詳了上去。魏忠賢喜道：「他死了倒好，省事了。」吩咐將顧大章的屍首，給大章家人具領出殯。顧大章的家人到來，在衣服中發現一張草紙，上面有幾行小字，寫着：「吾今一死，自分無生理，……浩然之氣，無從得伸，今吐一語，播之天下，傳諸同志……使世道復清，此曹……」顧大章之死，由於……兩年之冤獄，終得伸雪，……正應了他所說的話：「此曹斷無遺種」，他的預言應驗了。（一一九）

暗無天日　江鳥

九、冷暖人情

一會兒，阿芳站起來說：

「我走了，記清楚幾句話：只要你爭爭氣賺錢，一部份美夢是可以實現的，見子芸和馬俊應該在你成名發達的日子，對於三方面才有實際的好處。」

小娟茫然無言。

阿芳蹬蹬的走了出去，小娟竊又沉陷在惱惑的思潮中，獃了似的一動也不動。

她不敢想像美麗的夢境有沒有變成現實的可能？但她總希望有見到子芸和馬俊的一天，也一定要有這樣的一天，她這輩子才獲得真正的快樂。

至於兩個小伙子碰在一起會不會爭風呷醋呢？小娟年紀還輕，對男女間的事情一無所知，始終以爲童逢時還像過去那般天眞激忭……

後來，盲婆四姑回來煮菜開飯，小娟少不免進廚房打幫，迷幻的遐思驀地給打斷了。

吃飯的時間，餸菜擺了滿桌。

在平日，假如小娟嚐到這樣豐富的菜式，她眞不曉得怎樣高興！可是，當她想到這些菜錢是她昨晚提心吊膽賺來的一部分，她的胃口又大大地打了折扣。

吃過午飯，盲婆四姑還親自燒水給小娟洗澡，加放一些花露水進浴盆裏面，笑嘻嘻說：

「以後經常把自己的皮膚弄得清潔芳香，客人才會歡喜你。」

小娟不感興趣，

從廚房洗過澡出來，盲婆四姑扶她進房躺下來，呵疼着說：

「好好地歇息一下，必定要精神充沛，然後容光煥發，幸運跟着到來，你明白這個嗎？」

小娟背轉身不瞅睬她。

盲婆四姑訕訕地走了出去——她雖然極力想在小娟面前表現出仁慈的模樣，可是因爲她的野心昭然若揭，而且變得太急遽了，小娟瞧出她的虛僞，無論如何不服氣，暗裏悄自另有盤算。

到了黃昏時分，盲婆四姑提前吃晚飯，邀了全盲妹巷最有經驗的「梳頭婆」替小娟化妝，呂二娘也提前來到四姑的家裏指點一切，頻頻看鏡作狀。

擾攘了許久，小娟打扮得像新娘般艷麗，香噴噴的由姊妹們簇擁着走出巷口。

呂二娘挽着她踏上三輪車，拐了一個彎，從大樹背後閃出一個小伙子，攔途把三輪車截住了。

（一一九）

睡眼美人　靈簫生

一一九　歌舞只爲稻粱謀

如夢曰：「若非登台歌舞，何以自存？以後余忠誠不貳，勤哥莫爲此而憂也。」錢日增聘得歌舞音樂人材，繪畫景，置道具，編劇本，發宣傳。報上都發表雲如夢東山復出之廣告，略謂雲小姐爲島城最紅之名女人，鶯歌婉囀，煩惱人生，苦悶氣氛，足以滌蕩於無遺。一自遭逢巨變，玉人下聘，從斯香作上爐，吾人不復覩其音容，不引爲憾事。邇者，雲小姐靜極思動，最爲以舊時聲藝，飫知音嗜舞之士，會見一曲歌來，觀上騰飛，曼舞迴還，體香四溢，同聲贊嘆，幸有此名姝，信樂此人間，活潑有新生之氣……中嶽美人麗影，蠻腰纖細，睡眼惺忪，無不神意俱往。丁存孝紳士晨與閱報而知其事，頗生感喟，謂三姨太曰：「誼女生活悽惻，嗜賭如命，棄精勤血汗之資，披其輪光，故今登台歌舞，得資爲活。伊之生涯益復浪漫，置人言於不恤，余平生最憎恨棄精勤，貸在爲之時候，想到彼一副可憐相，貸在爲之悲觀。」三姨太曰：「爾因其貌肖亡女鳳儀，以待鳳儀者待之，伊登台歌舞，亦不告爾一聲，之情誼，不過如斯，任之可也。」丁紳曰：「不然，伊雖忘我，我却不能忘彼，爾令僕人往定互型花牌，送往戲院，並定購前列座邀約親友，前往捧場。」三姨太笑曰：「爾既恨之而仍愛之，亦可謂奇矣。」丁紳曰：「爾但依照余言以行，是何原因，非爾所宜理也。」迨午，丁紳及三姨太在廳間閒話。怨見如夢登階，三姨太掩口笑曰：「今晨讀報，不滿意余登台歌舞，拂然不悅。旋即要我準備送花牌，定座券，彼從來不是如此其喜怒無常。」丁紳曰：「爾勿聽伊說話，我對誼女從來姑息，論爾如何不當，余都諒之。爾登台歌舞，只爲稻粱謀，何不來告於我，自能令爾寬裕。」如夢曰：「余親爾不啻生身之父，只應爲甘旨之奉，豈能令爾出資濟我，余有歌舞之嗜，每在繁華盛會中，亦不禁技癢而演出。經濟發生困難，遂藝術以豐其收入，不勝似累爾老人家耶？」丁紳挽之坐下曰：「精勤之財，可令爾安度一生，願爾狂賭不休，全部輸去，須歌舞而求自活。藝術清高，若以取財，則淪於混濁矣。」如夢曰：「然余此歌舞藝術家，須有金錢之培養，豪奢富麗，令其心靈欣悅，而後所表演者，更足動人情緒。」丁紳曰：「據余之意見，爾不如與精勤離異，還就妻孥，爾可來居余家，富麗奢侈之生活，余力足以滿爾意。選得如意郎君，舉行盛大婚儀，令爾下嫁。」如夢曰：「誼父愛余，如親生之女兒，余不欲負累之也。」次月，剛值佳節之夜，金風送爽，玉露凉生，都會人士，爲娛樂之園。錦繡戲院門前，霓虹管綴成雲如夢小姐登歌舞字樣，最巨型之花牌，乃丁存孝紳士所贈，燕雙飛、虞拔、葛亮，以及鉅商貴介之致送花牌者，繽紛羅列。

麗都　仙樂　下期隆重獻映
電影別出心裁高級笑片
著名女作家　張愛玲　金像獎大導演　岳楓
繼情場如戰場後又一大傑作　精雕細琢又一超級狂笑喜劇
人財兩得
監製　鍾啓文
離婚夫人捲土重來　現任太太誓師迎戰
李湄　陳厚　丁皓　劉恩甲　莊元庸　徐行　聯合主演

金陵　民華　金華　新舞台　明聲　聯映　第十一天　最後兩天・請勿錯過
全部七彩　香羅塚
大成影片公司繼「洛神」後又一七彩片王
任劍輝　吳君麗　羅劍郎　譚蘭卿　任冰兒　歐陽儉　梁醒波　合演

太平　環球　北河　域多利　麻地　金星　禮拜請早購票
世界大文豪莫里哀名著改編　光藝笑片　喜笑怒罵皆是文章
化身兄弟
國語片名導演李化得意傑作

金陵　國民　金華　新舞台　明聲　國際　普慶　長樂
後天　卅一日　公映
根據民間故事改編全部大歌唱片
昨天試映　大獲佳評
即日開始定卅一日座票
導演　珠璣　攝影　何鹿影

紐約・大世界　今天加開五點半場映七彩神女會襄王

今天　七彩　神女會襄王
彩色片專家　趙樹燊　傑作
巫山神女也思凡　仙凡有別　帝主多情
監製　黃玉麟

麗都　仙樂　今天仍映　人山人海　越映越旺
邵邨人　監製
神秘美人
李香蘭　趙雷　主演
間諜鬥智　曲折離奇
華克毅導演

廣州女籃技術上乘 再創港澳得分紀錄

148 : 8

澳隊雖敗不餒精神可嘉

【本報澳門二十八日專訊】一百四十八分——這是廣州女子籃球隊再度創下港澳得分最高紀錄的數字。它於廿七日晚以這個積分戰勝了澳門隊，後者在比賽中只得八分。

廣州隊一直採取全場緊迫的盯人戰術，在絕大部份的時間內，皮球都是停在廣州隊進攻的半場上。澳門隊的水平雖然較低，但也曾多次戰勝過或威脅過到澳作賽的香港女籃隊，最低限度可以取得二、三十分；然而在這一仗中，被廣州隊箝制得太緊，活動範圍太狹，間中雖能推越到前半場去，也不易取得起手投籃的機會，是以積分上升非常艱苦。不過，澳門隊球員在此完全被動的情況下，並無鬆懈鬥志，始終頑強掙搶，作戰精神，值得稱道。

比賽的四節成績分爲：三十七比一，三十二比二，三十六比二，四十三比三。從上列的積分可以看出，廣州隊得分最多的是第四節，可見她們的身體耐久力是何等驚人。澳門隊所得的八分中，前六分都是投罰球取得的，在完場前一分鐘時，陳錦鈿遠射中鵠，才替澳隊射入第一球。

廣州隊在這一場比賽中，不但表現出很高的速度和驚人的持久力，而且更表現了高度的技術。上場的九位球員中，無一不表現得比第一仗更爲出色。七號林岳君的輸送妙到巔毫，出手快捷，長短距離傳球既快且準，只要球在她手，很少會超過五秒鐘的時間，而傳出去的球絕大部份是供給站在最有投射機會位置的隊友，是一員出色的進攻組織和發動者。前鋒六號李守鴻和十九號康蕙玉，在這一仗中各獲得廿八分，前者走動靈活、刁鑽，手法輕鬆美妙，是百無一失；後者身材優越，閃身上籃托射幾乎射射都很好。隊長十七號張國權身體結實，搶籃穩當，輸送與林岳君互相媲美，她也取得了廿六分。此外，四號何瑞貞、八號趙列娟和九號梁舜芝，在籃底下的活動能力也很強。茲將兩隊個人積分錄下：

廣州隊	投	罰	犯	分
張國權	一三	〇	一	二六
林岳君	四	四	三	一二
何瑞貞	八	二	〇	一八
李守鴻	一四	〇	一	二八
梁舜芝	五	〇	二	一〇
趙列娟	九	〇	一	一八
康蕙玉	一三	二	二	二八
周浣芬	一	二	一	四
陳爾清	二	〇	一	四
（總分）				一四八

澳門隊	投	罰	犯	分
黃燕娟	〇	〇	三	〇
鄭漢芳	〇	一	〇	一
陳雪英	〇	一	二	一
黃淑玲	〇	二	〇	二
陳錦鈿	一	一	〇	三
陳少英	〇	一	〇	一
張秀松	〇	〇	二	〇
梁志琦	〇	〇	一	〇
（總分）				八

爲銜港澳同胞熱烈要求 廣州隊在澳多逗留一天

今晚體操表演男籃廣州對聯隊

【本報澳門二十八日專訊】廣州體育隊廿九日晚作第五晚表演，七時半男女體操表演，八時半男籃廣州對港澳聯隊。

爲了銜港澳同胞的熱烈要求，廣州體育隊決定在澳多逗留一天，於卅日晚作最後一次表演。賽會特將廿九日晚的秩序更改，將女籃廣州對港澳聯隊的比賽延後，改由廣州男女體操隊作表演，同時，並擬定了三十日晚的程序如下：三十日：（一）廣州男女體操表演；（二）女籃廣州對港澳聯隊；（三）閉幕式。茲錄廿九日晚參加表演的各隊名單如下：

廣州男女體操隊

領隊：鄺志華；指導：孫仲標；助理指導：[illegible]；隊長：白鳳池，門騰敏（女）；男隊員：王海濤、蔡庚、朱啓平、鄭麟祥、邱文明、楊堅；女隊員：陳惠珍、曾潔明、林佩華、朱若茜、余淑勤；鋼琴伴奏：梁靈智。

廣州男子籃球隊

領隊：黃春光；指導：陳仁康；隊長：袁登國、陳利生；隊員：蔡建安、蔣達尊、李振特、牛毅、于逕海、陳洪、鄭俊熙、姜乃滄、邱敬端、湯壽琪、溫賜生。

港澳男子籃球聯隊

總領隊：何賢、何享錦；領隊：崔德祺、胡璧宇；教練：陳文幽、麥荊雷；管理：梁劍欽；隊長：吳那秀、馮擬燊；隊員：潘煒文、鍾振沛、伍元照、張介忠、曾啓源、葉成照、鮑馬壯、張本生、俞兆游、周適榮、陳錦榮。

在第二次的體操表演中，廣州隊男運動員表演吊環。

渣甸遭遇陸軍 東華進擊南華

光華中華分戰空軍警察

甲組足球聯賽港九四場齊開火

今天是足球聯賽第一循環週的最後一日，四組共有十四場舉行，甲組秩序是：愉園渣甸對陸軍，嘉山東華對南華，跑馬地空軍對光華，花墟警察對中華，都在下午三時卅分開賽。

遺四場比賽，除了東華對南華一場可以肯定兩分必爲南華所得外，其他三場都因對壘隊實力接近，必有劇爭；而且勝負都與將來是否「跌班」有關。總之，今天八個出賽隊，除南華外，每一場的失敗者都有「跌班」的危險。

先說東華對南華之戰，因爲雙方實力有了若干距離，無論從任何角度來看，東華都是無可比擬的；它在此仗必敗，實在毫無疑問。然而，東華乃是「升班」之師，過去十一戰中共獲十分，有了這樣的成績已算難得，亦可證明他們每戰亦必力拚。但今天遇着強勁的南華，縱使力拚亦將無效。所以，這場比賽不必預測勝負，相信誰都知道南華是必勝的，所未可知的是南華贏球多少而已。

至於渣、陸之戰，雙方實力各有不同，渣甸的優點是前鋒夠快，具有可以「贏波」的本錢；但守衛不甚可靠。反過來說，陸軍守衛頗強，尤以前衛三將爲最突出，只是前鋒既無速度，亦不善於射，這就是它過去未能獲致較佳戰績的癥結。但今天與渣甸對壘，如果它的前鋒稍爲踢得好些，則在前衛的推動中，可能給予渣甸很大的威脅。

預料此仗勝負，要看雙方前鋒演出如何而定，那前鋒不受制的一隊便可取勝。照理渣甸前鋒較佳，爭取勝利，自然較有把握。

空軍則爲現目得分最少的一隊，已經接近「跌班」邊緣，由此以後，如果仍無起色，眞是無可救藥了。然而，以光華過去的戰績來說，也是未滿人意，與空軍比較，五十步笑百步而已。好在光華有「生力軍」補充，今天決用馮俊德上陣，加強前鋒力量，又因處於許勝不許敗的情勢下，不容他們不努力，目的在於必取兩分，否則將會與空軍同病相憐。

推測此仗，光華贏面居多。因爲它的前鋒較爲生動，這就是今天制勝之道。

最後講到警、中之戰，誰勝誰負的問題，亦與是否「跌班」有關；尤以警察所處的地位較爲危險，如果輸了此仗，便走向下坡路了。

中華近狀比前好些，前鋒亦減少多帶的毛病，今天如能多作快傳快射，有把握可以打垮警察，因爲警察雖「爛打」，而前鋒太差，沒有「贏波」本錢！雙方有此差別，所以看好中華。·晨光·

東華　李　夏惠文　杜永權　甄松勝　李國華　余耀明　趙善可　譚森泉　甄作明　謝錦河　顏華傑

南華　劉　郭錦洪　建中　陸達熙　何志坤　劉儀　盧松江　莫振華　姚卓然　李育德　何祥友　黃志強

渣甸　譚　陳培楨　煥灼　謝耀權　區思永　許炳生　馮紀良　劉義強　張銳淮　郭滿華　駱德興　黎捷成

陸軍　麥　活柯克　匿高　謙達夫　寶路　加利　文登　史酒頓　馬尼　麥漢和　簡兜士　卡明哥

空軍　盧　史勿夫　里斯　畢烈圖　區高　希路特　麥當奴　荷路頓　咸美連　麥賢巴　谷　溫非路

光華　林　黃漢忠　賽堅　李炳南　鄒文治　李春發　鍾伙安　孔繁熙　鄧宜杰　馮俊德　盧瑞麟　梁育才

警察　郭　鄒榮根　文發　顏振城　曾華　阮海邦　陳挺南　蔡景生　麥永雄　吳士　吳澤流　就榮

中華　張　張榮　占美　鄧鉱固　潘啓鴻　薛錦雄　黃志光　侯澄滔　譚鑑滿　黎展球　周向祥　羅德興

廿七日晚廣州操隊女演動員平衡木表演的一個姿勢。

域加實力相當強勁 華聯似欠理想

知波之人昨天提出意見 只知原則不知變化有可彈之處

奧地利足球訪港獻技，連那已在東來途中的域架隊，前後共有四隊。第一隊，是一九五二年的連斯隊，在港三戰二勝一負。計勝港聯三比二，負於港選二比五，勝華聯五比一。第二隊是一九五四年的愛瑪奴隊，在港三戰，勝、和、負各一，計和港聯三比三，勝港選五比二，負於華聯一比二。第三隊是去年的維也納隊，在港三戰全勝，計勝港聯六比一，勝華聯三比二，勝港選三比二。以上三隊，以維也納隊的表現最佳。因爲這是去年一月間的事，曾看過該隊演出的球迷，對於三場比賽經過的情形也許依稀記得。該隊的作戰方式是採中堅出擊及中鋒隨後，由內衛至前鋒，十個人都腳法細膩，控球有方，推進時展開三角短傳、迅速準確，是一個熟練組織進攻的隊伍，當時能夠橫掃全港，這是應有的收穫，並非偶然。

至於那行將抵港的域架隊實力如何？與技術比維也納隊如何？要到明年元旦才找出答案。聽說該隊擁有國際選手多名，以此推測，該隊一定強，不能以該隊暫列奧國聯賽第七位，而對它的實力估計太低。唯一證明是該隊抵達印尼第一戰，竟以六比二大勝雅加達選手隊，如非強勁，何致有此戰績。

港方爲準備迎戰，已先後選出三個陣容，除了第二場港選陣容完全不同外，第一場港聯與第三場華聯的兩個陣容有八個正選相同。選出後有人認爲頗理想，也有人認爲未符理想，見仁見智，各有不同。有人指出，華聯陣容未至盡善盡美，選委們在選人時也根本未會考慮到如何針對作戰，只拿定要選近狀最佳的球員上陣爲原則，依此選出便算了卻責任。原則上，要選近狀最佳球員上陣，任何人都同意，但迎戰外來勁旅必須統籌兼顧，不能完全爲此原則所限。

無可否認，高保強爲當今最佳中堅，爲什麼不選他呢？如以他傷休息多時，未知近狀如何，所以沒有信心選他。那末爲什麼明知郭滿華腰傷還未痊癒，而又竟然選出？說者又認爲：還有一點，郭滿華雖然「當起」，畢竟還未踢過大場波，也未跑過碼頭，一旦選他上陣出戰勁的外隊，誰敢保證他必能勝任愉快？像去年的劉振熙就是一例。何應芬球齡已老，這個亦非適宜。其實現在右翼比何應芬好過的已有朱榮華，甚至周少雄近狀亦不錯，最低限度氣力比何應芬充沛得多，爲什麼選委們仍然要把「古董」搬出來？只知有原則，不知有變化，如此選人，値得一彈也！·年羹舜·

甲組		
星島勝東方	三比一	
巴士勝港會	十比四	
預備組		
星島勝東方	四比三	
巴士勝港會	三比〇	
乙組		
柴灣勝電話	一比〇	
中健勝嘉山	二比〇	
丙組		
港大勝添馬	四比三	
天祥勝民航	二比〇	
渣華勝有利	四比一	
九倉勝匯豐	二比一	

今日足球賽程

組別	對賽	場地	時間
甲組聯賽	渣甸對陸軍	香港會場	三時半
	東華對南華	嘉路連山	三時半
	空軍對光華	銅鑼灣場	三時半
	警察對中華	界限街場	三時半
預備組聯賽	東華對南華	嘉路連山	二時正
	警察對中華	界限街場	二時正
乙組聯賽	電車對電工	香港會場	二時正
	太古對海軍	跑馬地場	二時正
	約瑟對獄吏	跑馬地場	二時正
	航械對軍醫	跑馬地場	三時半
	南華對大東	跑馬地場	三時半
丙組聯賽	南華對愉園	跑馬地場	二時正
	屈臣對後消	跑馬地場	二時正
	中巴對匯豐	跑馬地場	三時半

東方如折翼之鳥！ 星島獲三比一勝利

前鋒戒絕盤扭上半場淨贏三球 張金海拚合作風使梁桂康卻步

星島昨日又顯出色，在愉園以三比一戰勝東方。易場以前，首先淨贏三球。「新血」張金海的復出，使「一郎」梁桂康不敢輕易偸過，更因依於「拚命三郎」的勇悍踢法，而使東方如折翼之鳥。

昨戰，雙方的攻勢均等，大家攻守各佔半場；但星島的前鋒首先戒掉盤扭，在上半場以第一腳傳射，連破東方三城，在領先下致勝。本來，東方的中、後衛過去表現不錯，但昨戰多失水準，而何應芬又經常要回師協防，所以下半場雖然佳攻，仍然得不到甜頭。易場後僅三分鐘，楊偉韜躍入右線底線傳中，黃國基適時接應，立即將球交後面，羅鑑泉迎球用左腳勁射破網，星島首開紀錄。此球傳、射均妙，各人起腳迅速，東方後衛只有眼看皮球入網。未幾，東方亦由吳偉雄首射，但越楣高出，以後星島又頻頻圍攻，均未得逞。十分鐘時，何應芬妙傳，郭英樂用頭推攻，但東方仍然徒勞無功，就在侯榕生大腳解圍的時候，李德桐得球遠射，中楣彈出。到十八分鐘，星島又連續迫得兩記角球，當黃國基第二次開出時，羅鑑泉衝前遠射，角度刁而去勢不勁，孫寶安判斷錯誤，在遠距離中沒有走前撲救，又讓皮球進網。星島進佔兩球，續戰中，仍是「噴射機」取得優勢，東方只在三十七分鐘時，由吳偉雄再次得機出勁叩，但又爲譚酒櫆撲出。四十三分鐘，孫寶安開球被李德桐截到，「蝦公」即傳黃德福，這位「茶樓之寶」正站得好位置，又是第一腳叩射，在左下角穿進網窩，星島便在淨勝三球後進入休息室。

下半場，東方反守爲攻，星島步步爲營，張金海、吳偉文、李來緊盯梁桂康和何應芬，而吳偉雄雖多次獲得攻門機會，但因腳頭無準，不是過門未入，便被「阿燦」撲救出險；所以攻勢雖盛，仍是很久未有建功。到三十一分鐘，劉子安大腳長傳，侯榕生攔截不及，皮球由吳偉雄搶得後傳交郭英樂，「阿樂」倒不食功，撥交站在禁區內的何應芬，東方就靠「大黑」近射打破光蛋，成一比三之局。中圈開球後，東方仍然多次圍攻，但因各人已呈頹態，到完場笛鳴，雙方紀錄未增，星島便以三比一贏了東方。兩隊列陣如下：

·凌仲·

星島　譚酒櫆　張金海　侯榕生　李來　吳偉文　羅鑑泉　李德桐　羅國泰　楊偉韜　黃德福　黃國基

東方　孫寶安　雷樹萍　劉子安　關景申　林尚義　馬孟鴻　吳偉雄　劉浩清　郭英樂　何應芬　梁桂康

星島勝在快傳快射 東方守將演出失常

星島昨日發揮潛力，還靠幾員「噴射機」的迅速傳遞，連續在上半場攻進三球；東方雖然力圖平反敗局，但因輸球太多，力追無效。

昨日「噴射機」能夠獲勝，前鋒經常作第一腳傳射，是奠定勝利的重要基礎。其次，林尚義和馬孟鴻未能盡力將「鯨魚韜」和「泰仔」盯牢，亦是致敗的因素。此戰，楊偉韜多次與黃國基易位，亦使東方的後衛難於捉摸，同時，也由於幾員衛將踢得比較大意，因此招致敗着。

紙上談兵

其實，昨日星、東的攻勢都差不多，上半場東方換打，下半場星島頻頻被攻。可惜，吳偉雄多次抽射偏出，何應芬又成衆矢之的，很少起腳機會，而梁桂康又告怯場。儘管張金海距離自己很遠，也在胡亂將球傳出，東方平常踢得較「生」的前鋒，既然很難活動，所以在久攻下僅靠何應芬乘隙打破光蛋。

此外，劉子安、關景申等都未能踢出水準，而第二、三兩球之失，孫寶安更應負很大責任。

巴士碌勝港會，已是意料中事；但竟被港會射回四球之多，卻是「原子巴士」踢得太過鬆散所致。

今日在港、九舉行的五場甲組聯賽中，除了南華可以贏東華外，其他幾場賽事，勢必展開劇爭，因爲今戰的得失，對於各隊將來擺脫降級的危機，都會有着重大影響。

現在，先說渣、陸在愉園之戰，本來，陸軍的後防相當堅固，加利和文登等幾員洋將，破壞力都很強，可是，自從有幾員猛將離港以後，這條衛線便出現不少漏洞了。今日，加利假如不能將郭滿華看牢，說不定會吃大虧；從最近陸軍幾次出戰中，他們放棄長傳急衝的方法，而用短傳推進上波，但因洋兵的腳上功夫還未到家，經常傳遞失誤，如果再不改變戰術，要贏得勝利仍是有困難的。

其次，光華與空軍遭逢，據說馮俊德今日出場助戰，論人材，光華穩勝一籌，如能鎮定從事，照理應贏空軍；否則，踏入第二循環便會踢得更加吃力了。

至於中、警之役，中華近況似乎不錯，假如各人落力，在上半場不要放得太盡，警察要贏並不輕易，當然，兩隊的實力都差不多，甚至目前的積分也相同，在得失影響很重大的情形下，也許此戰會成和局也。

南華必贏 × 東華

陸軍長傳可勝

光華克敵有望 × 中警勢有劇爭

紀泉

港會慘敗花墟 巴士贏十比四

奧基利與周少雄雙雙被罰出場

昨天花墟場內，巴士與港會交鋒，以十比四獲得大勝。巴士獲得大捷是意料中事，但竟然失掉四球之多，亦可見它的防守不大可靠；尤其右方較差。港會死纏爛拚的演出堪稱不錯，能夠攻進四球，可見鋒力不弱。但在這場比賽中，充滿了火藥氣味，到最後八分鐘，雙方在爭逐中場球時，周少雄與奧基利竟然發生衝突，奧基利揮拳毆打周少雄，周亦還擊，於是雙雙被球證判罰出場。

開賽後，港會先攻，域士他夫傳送，譚臣追進，劉添及時返防，將球踢了出界。港會雖得角球，未能因利乘便，十六分鐘，劉繼照輕撥，劉志霖突放冷箭，鐘士不甘有此，巴士先勝一球。十九分鐘，古倫遠傳，域士他夫頭推建功，扳成一比一。廿六分鐘，域士他夫越過了羅北，近門施射，郭秋明及時撲出。廿七分鐘，林錦棠傳中，劉繼照射球入網，二比一，巴士又告領前。卅分鐘，劉繼照射中門楣，劉瑞華再射，又告中柱；跟着劉繼照加上一腳，皮球滾入網窩，三比一。卅五分鐘，劉志霖解球追進，奧基利將他勾倒，被罰十二碼，劉志霖主踢入網，四比一。卅七分鐘，加拿射門，郭秋明擋出，譚臣再射建功，四比二。卅九分鐘，劉繼照傳送，劉志霖近門撥入，五比二。四十一分鐘，林錦棠遠射中鵠，六比二。臨完場前一分鐘，林錦棠再行打進一球，三比六，港會先負。

復出，從此港會以寡敵衆。三十四分鐘，奧基利與劉志霖相撞，前者被裁判記名。三十七分鐘，皮球在中場爭奪時，周少雄與奧基利發生衝突，奧基利向周毆打，裁判將兩人判罰出場。三十九分鐘，域士他夫乘巴士後防空虛，射進一球，四比九。四十四分鐘，劉繼照獲得劉志霖供應，射入最後一球，造成十比四的戰果終場。雙方陣容如下：

·何倫·

巴士　郭秋明　羅國良　羅北　梁杰　劉添　鄧森　劉瑞華　林錦棠　劉繼照　劉志霖　周少雄

港會　D鐘　亞士打　岩士唐　泰萊　奧基利　高路文　域士他夫　譚臣　加拿　基利　古倫

港澳網球賽 今繼續舉行

港澳埠際網球賽，昨日港隊勝一單打，另一場未完。今日下午三時在山頂婦遊會舉行第二日比賽，計兩雙打，一單打，賽畢即可決定錦標誰屬。

前晚廣州女子籃球隊以一四八比八分戰勝澳門隊。圖爲廣州隊取得一百四十分後仍直迫澳隊籃下投進的情形。

由「一一一」至「一四八」 泛論廣州籃球隊的技巧

在良好技術條件下徹底完成快攻任務

本報特稿

憑什麼創出得分最高紀錄？

一百分，在港澳的籃球賽中，並不是一件簡單的事；何況是一百十一分、以至一百四十八分呢！讀者們！究竟廣州籃球隊具有多大「本領」，能夠一再創出得分的最高紀錄呢？

回答這一問題，也許有人會簡單地說：只是由於廣州隊球員身高體長，氣力充沛和快速的緣故；但如果進一步去分析一下，則我們應該說：除了球員的身體質素很好外，更重要的是由於他（她）們具有相當高的技術修養。

我們知道，進行籃球運動的目的，一方面在於提高人民體質，促進身體健康；另方面是要在競賽中更多地獲得分數，保證能取得最大的勝利。從而刺激推動人們球技的進步，促進身體健康。在這明確的目的下，要求每個籃球運動員具有全面的優良的身體素質（包括體力、速度、耐久力、柔韌和靈敏），也要求每個運動員具有全面的技術修養（包括傳、運、射球動作和集體配合等）；此外，爲了達到取得更多的分數的目的，戰略戰術的適當的運用，特別是快攻球術的運用也是要求得很嚴格的！

合理、樸素和實際

在上述兩個目的的大前提下，廣州隊運動員採用了快速進攻的戰術，他們珍重每一次的控球權，重視運動員每一個動作，反對影響投射機會的華而不實的動作，務求做到合理，樸素和實際，能完善地執行和徹底完成快攻的任務而達到正確的目的。因爲只有這樣，才能執行快攻，運動員的運動量是很大的，但也只有這樣，對促進身體健康才有更大的好處。事實上，國際籃球協會所草擬的新規例，是以上述的目的爲基礎的，比如控球在三十秒鐘內要起手投射，在後場犯規不作罰和女子賽從四節制改爲上下半場等等。

是最先進的一種作戰方法

從戰略戰術的角度來看，快攻是最先進的一種作戰方法；當然戰術的運用是因客觀情況不同而可能有所不同，但快攻這一中心思想是必然要貫穿在各種戰術中去的。

快攻有沒有技術可說呢？不但有，而且需要高度的技術，打快攻比緩慢推進要困難得多，前者需要更全面的技術修養。比如：

在快攻中掌握傳球技術是極其困難的，它講求時間、配合、力量和準確性。而要達到快攻的目的，又要有掌握籃板球的本領和堅強的盯人防守。「盯人」的本身是說明自己處於被攻的地位，但在某種程度上，它卻是帶有積極性的；因爲這是搶奪性的防守，隨時可以破壞對方的進攻而改被動爲主動。盯人防守做到穩固，要求運動員要有準確的判斷力、有保持身體平衡和能及時變動奔走方向，以及刁鑽的搶截手法等等。

總之，快攻的配合是有高度的技巧，穩紮的盯人防守也是技巧。而且都是高度的集體合作。

不實際的假動作不做

我們看到，廣州隊在比賽中是以積極、主動、快速爲依歸的。環繞這一中心，他們採取快攻和盯人的打法，不實際的假動作不做；把球推到前半場後，在六秒至廿秒鐘的時間內就要想辦法起手投射。

我們看到，廣州隊球員在高速度的推進中，做着各種動作。第一時間的極其恰當和準確的傳送、奔跑中的突然躍射等，都意味着這不是一個簡單的問題；男子蔡健安在高速度的奔跑中，能夠很好地做到快而胝的解球動作，陳洪在嚴密的監視下能夠很好地做到閃身上籃和虛晃等動作；女子李守鴻、張國權的刁鑽貫入、康蕙玉的中央突破、林岳君的跑籃和第一時間的巧妙傳球等，瞻着都說明他（她）們的技巧性是相當高的。

一些材料的統計

把快攻簡單地看成是體力和速度的總和，把速度片面地看成只指奔跑而言（應該理解包括傳、射球的快捷），那是極不全面和錯誤的看法。廣州隊在良好的技術條件下，完密地做到快攻，而在快速進攻中又着着表現出高度的技巧。

在廣州男子隊對香港的一場比賽中，我們統計了一些材料。在全場中，香港隊沒有進行過一次快攻，廣州隊則進行了卅九次（成功廿八次）；逐步進攻港隊進行了七十五次（成功廿一次），廣州隊進行了卅九次（成功十七次）；港隊投籃次數五十九次（成功十八次），廣州隊投七十次（成功卅四次）；港隊全場取得卅九次籃板球，廣州隊取得四十八次。

這些數字說明什麼問題呢？

港隊由於採取壓縮的聯防守衛，全力爭奪籃板球，表現不錯；但他們沒有像廣州隊一樣藉此而發動快攻，這顯然是由於前鋒及時推進，得球者也未能很好地掌握快傳技術的緣故。

有條件打逐步進攻

在逐步進攻中（即對方已佈好防守陣勢），兩隊的成功率港隊是百分之廿八，廣州隊是百分之四十三點五，比港隊幾乎超出一倍。這也足資證明廣州隊不但能打快攻，而且也有很好的技術條件打逐步進攻戰的，問題是在於他們愿意並爭取更多地打快攻而已（因爲這樣會更有利）。

籃球運動員的技術只是一種手段——達到上述所說的目的的條件，衡量一個運動員的技術，應該是看他能否很好配合隊友，能否爲完成取分的任務而作建設性的舉動。在現階段的籃球運動中，如果仍然是輕挑慢撚，那是與籃球發展趨向不相符的。所以我們必須要改變對技術習法的舊觀念，認識到進行快攻的技巧性更高，具有更深的技術修養。

·本報記者寄自澳門·

星期畫刊

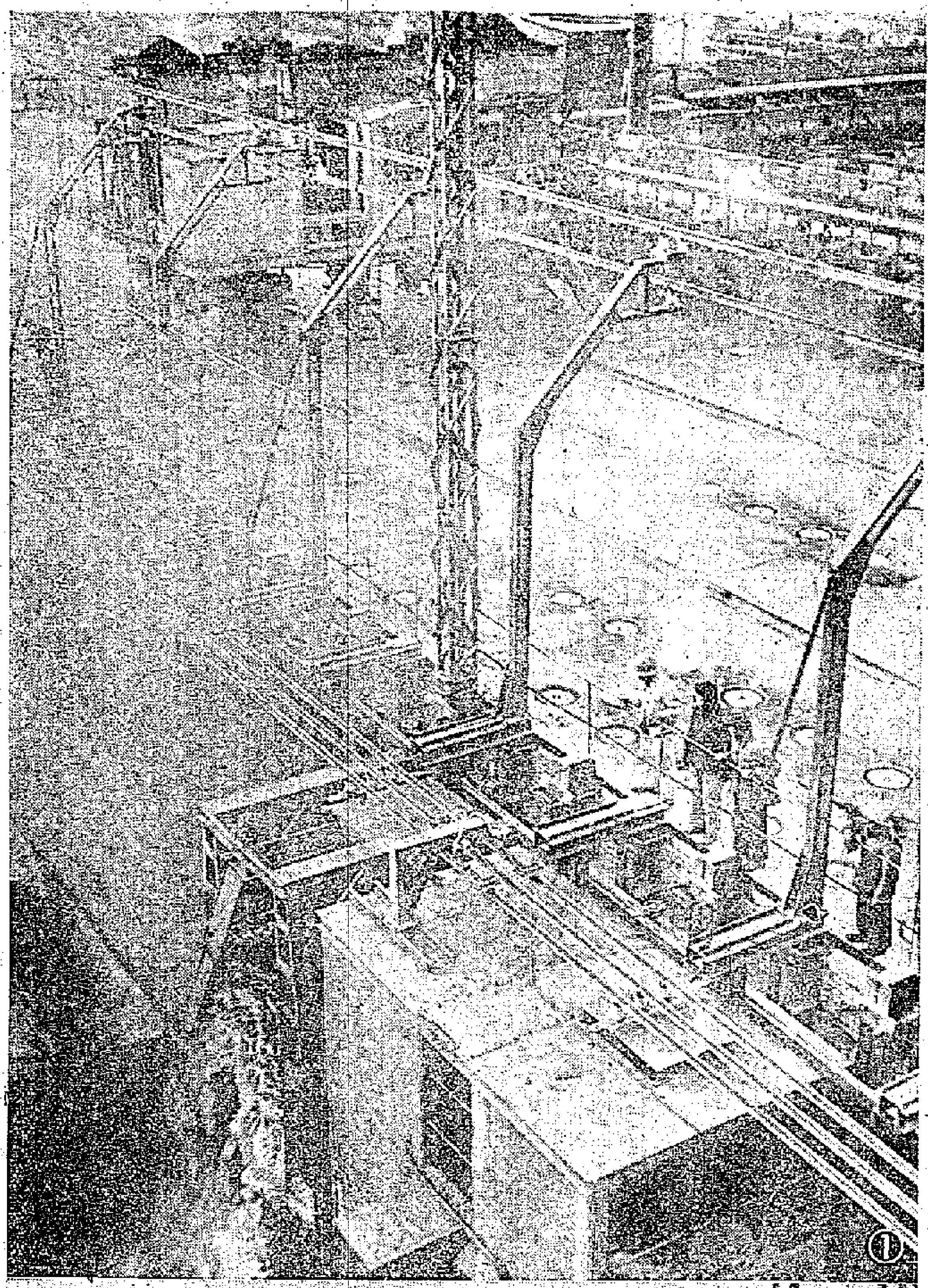

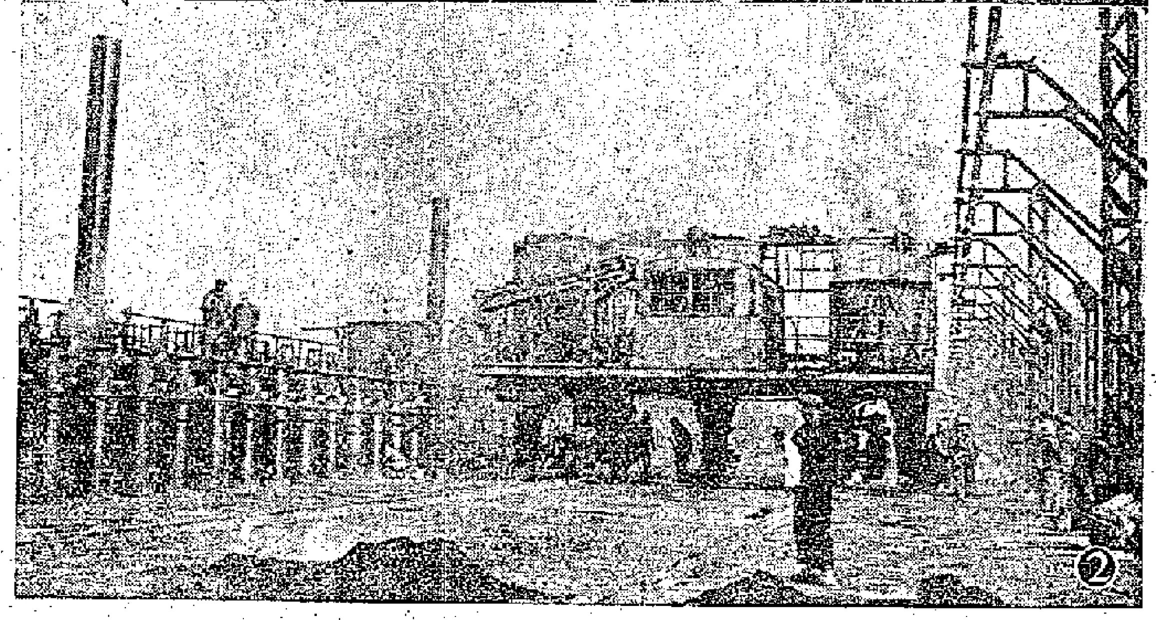

鞍鋼二號煉焦爐

①鞍鋼新建二號煉焦爐已在十二月十日煉出了第一爐冶金焦炭。②工人正用機械化裝煤車向爐內裝煤。

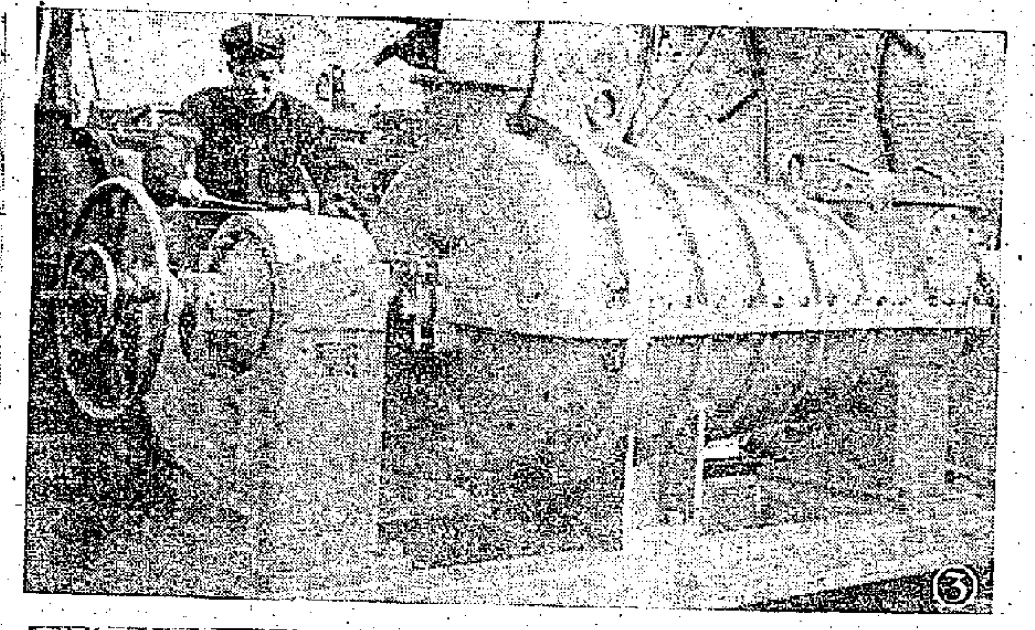

造紙精漿機

③我國第一台造紙精漿機在遼寧省錦州公私合營錦東機械廠製造成功。

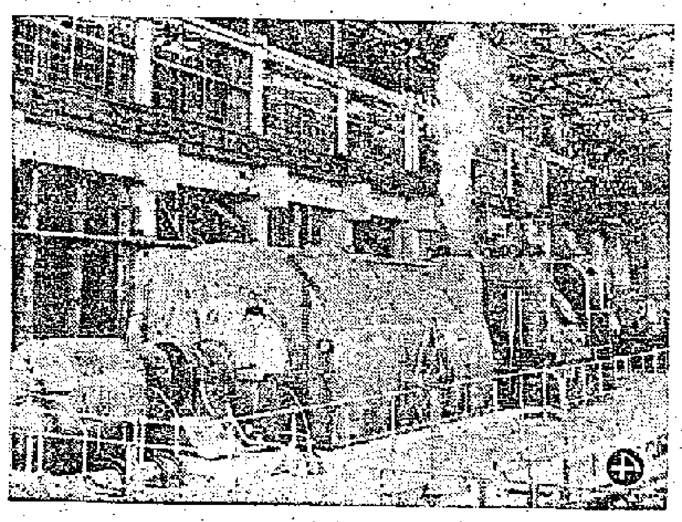

西安第三發電廠

④西安地區新建的一座高溫高壓發電廠——西安第三發電廠最近正式發電。

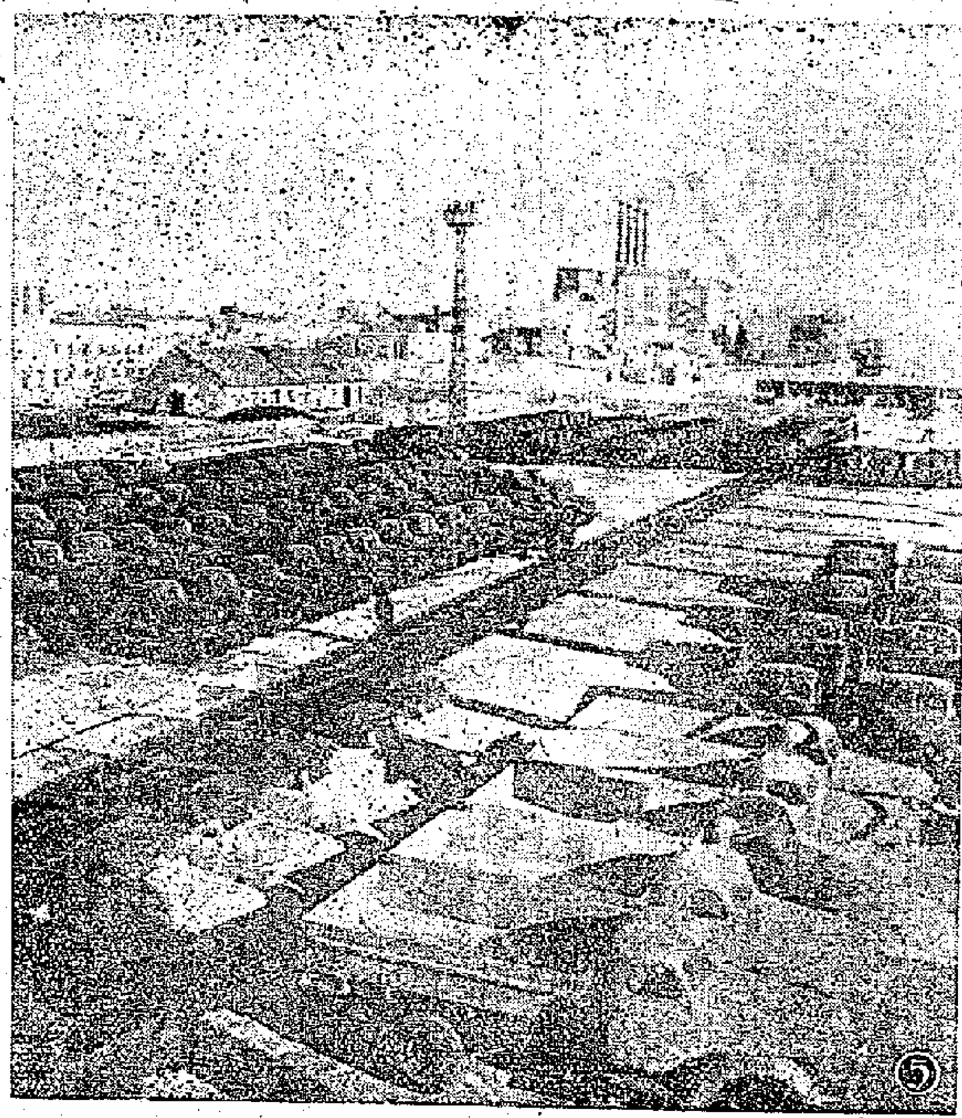

提前完成任務

⑤第一汽車廠提前完成一九五七年生產七千輛汽車的任務。這是大批待外運的新車。

礦石浮選機

⑥吉林省遼源市機械廠最近試製成功的一種礦山使用的大型機械設備——礦石浮選機。浮選機每台三組，這是其中的一組。

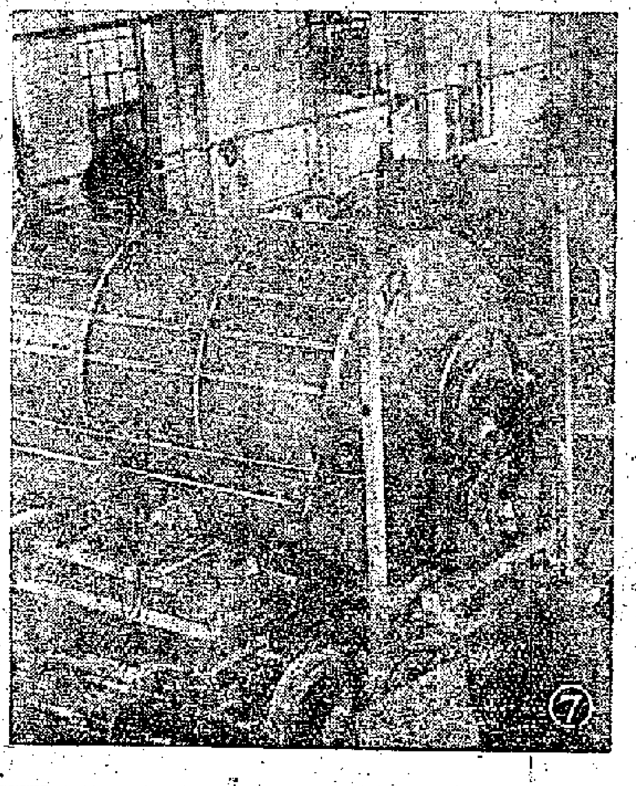

瀋陽礦山機器廠

⑦瀋陽礦山機器廠在十二月十五日，提前十六天全面超額完成了今年的生產任務。

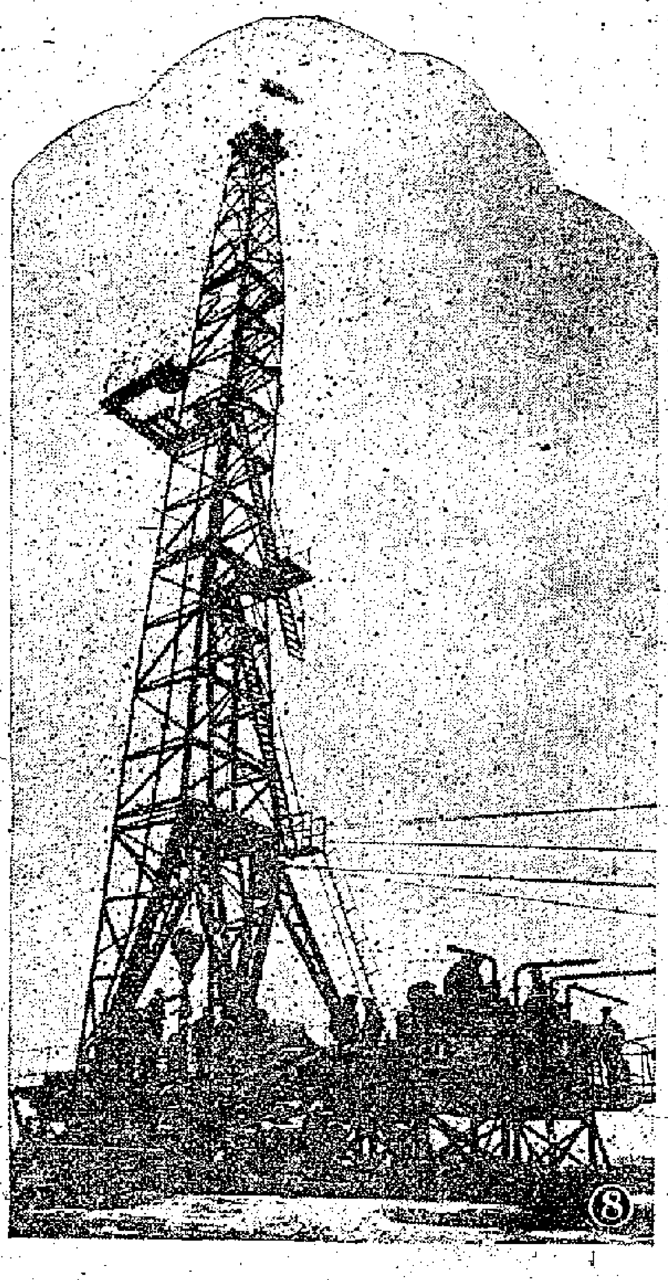

新型鑽機

⑧太原礦山機器廠按照蘇聯設計圖紙，試製新型石油鑽機成功。它可鑽石油井和天然煤氣井，深度可達一千二百公尺。

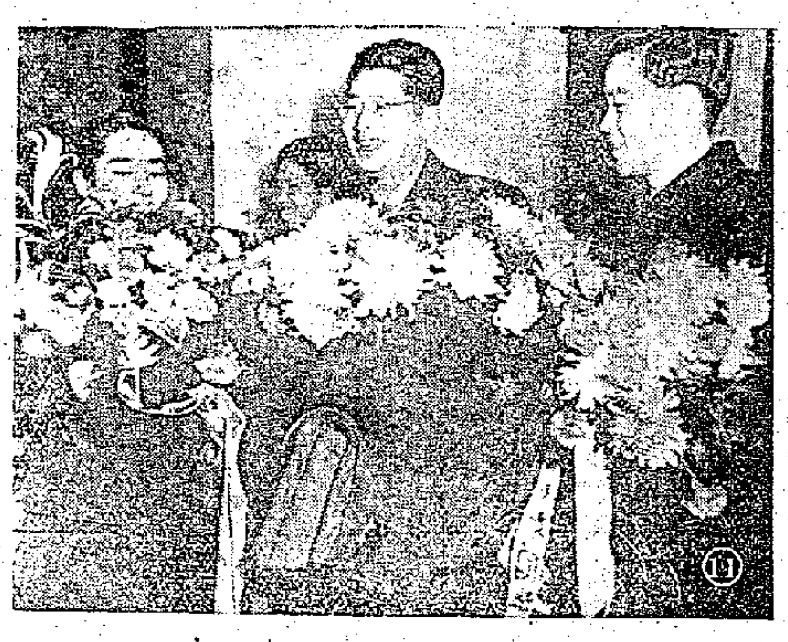

中國代表團在日本

⑨十二月廿一日中午，旅日華僑舉行招待會，歡迎以李德全為首的中國紅十字會代表團和王震率領的中國農業技術代表團。

⑩中國農業技術代表團在九州參觀縣農業試驗場。圖為王震團長在低頭觀看田中作物。

⑪中國敦煌藝術工作代表團團長常書鴻（中）在機場接受獻花。

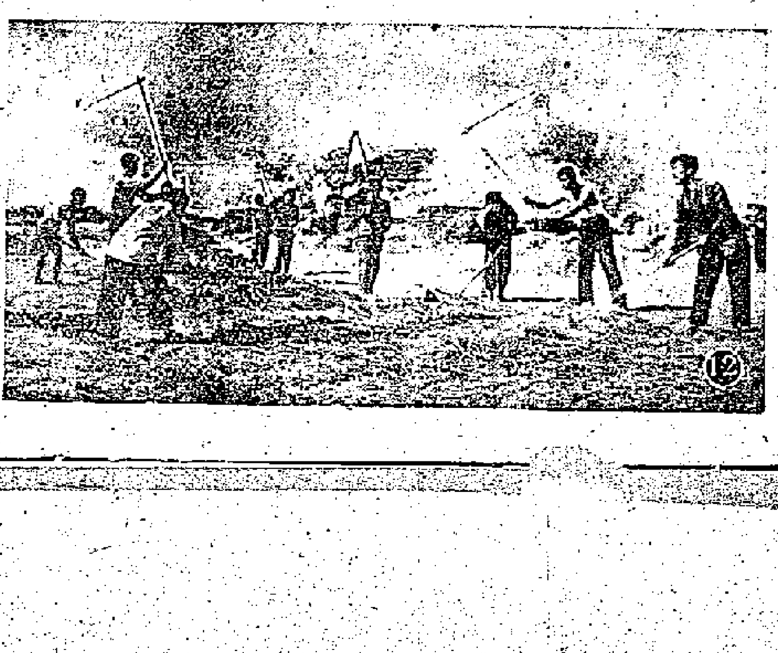

中山西街農業社

⑫中山縣港口鄉西街農業社，今年秋天吸收了十六個有文化的新社員，粵劇名演員文覺非的女兒文艷容也是其中之一，這是她們跟老社員一起在曬場上打穀。⑬老社員教新社員選穀種。

潮安農牧社

⑭廣東潮安縣鳳溪鎮農牧社，是一個田少人多的高級社，全社七九九戶，人口四一五五人，但耕地少，只有水旱田二二〇〇畝。三年多來大量開荒山，進行多種經營，農副業同時發展生產，收入已逐年增加，現已超過建社前當地上中農水平。這是在鳳溪山上放牧的羊群。

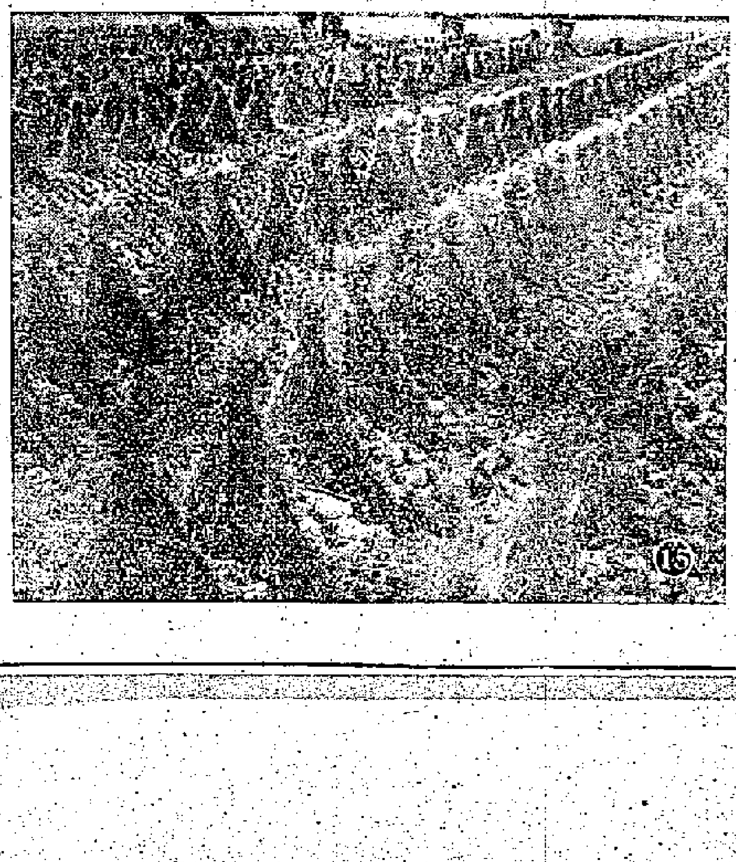

紅旗農業社

⑮南海紅旗農業社秋收小景。

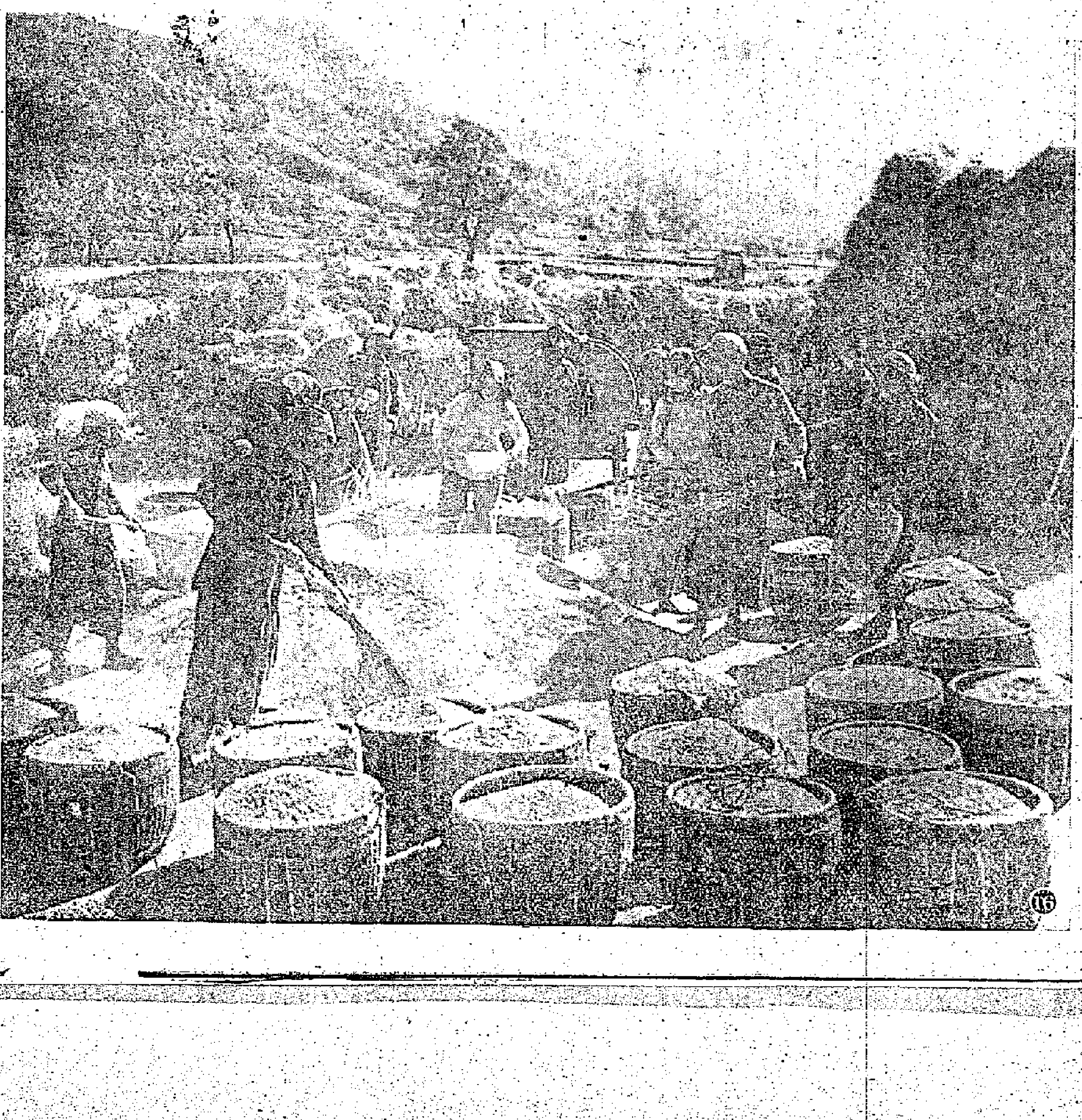

穿山引水獲豐收

⑯廣東平遠高峯灌溉工程受益社之一——東石鄉均上農業社社員在收曬乾了的晚造新穀，比去年晚造增產了三十萬斤穀子。

年結

工業原料今年銷途均縮
上半年現貨疏下半年顧客寥落、工廠扯購不如前本銷生意亦弱

【本報訊】工業原料行業今年來生意不如去年，不特外銷生意減少，連本地生意亦比往年難做。有些貨品價格雖曾上漲，但行商所賺不多。

據工業原料商人說，今年來的工業原料生意，大勢比諸去年還差一些。外國市場客幫來港採辦原料，繼續減縮。過去兩三年本銷生意尚不壞，很多行商在外銷生意萎縮的情形下，轉而注重做本銷生意但今年來本銷生意亦減少，而且難做，這是今年來本行業生意的新困難。

今年上半年工業原料生意尚不算太弱，還因外國市場向從歐洲方面取給的貨品，在蘇彝士運河復通之前有疏渴現象，不時來港扯購現貨。但到了下半年，幾處外國市場都有同樣的情形：蘇彝士運河復通後，從前訂購的歐洲原料大量沖場，向港扯購現貨的需要大大減少。以一年來的情形說，有幾處外國市場，今年生意比去年減少，如南朝鮮向港購買原料，去年已比前年少，但今年比去年更少。印尼在去年曾向港購不少貨物，今年來港買貨甚爲稀疏。泰國及柬埔寨今年雖有向港購買原料但不經常，而且扯力不大。

今年該行業生意，仍以本銷生意佔的比重大，但今年來的本銷生意開始不佳，生意額比去年減少，利潤減薄，放暇期一般比往年長。本銷生意逆轉的原因主要有如下兩點：一、本港有幾種採購工業原料較多的工業，如漂染工業、電鍍工業、搪瓷工業等，今年生意比去年壞，故吸入原料數量亦比去年減少了。二、本行業商號中兼做本銷生意的家數多了，同業間業務競爭較烈。

在上半年有些工業原料市價上漲，如高力水當時訂價爲每磅伸合港幣七毫八仙，而現貨市價最高曾漲到每磅一元一毫，但以缺乏有力的外銷市場的關係，很多行商不敢多訂貨，故所賺亦不多。下半年貨價多下跌，最顯著的例子是以五金製造的原料如紅鉛丹、鋅粉、紅礬鈉及硫酸銅等市價跟着訂價下降而下降，不過，在多數行商審慎經營的情況下，一般虧損不大。

日本棉布配額輸港
由十六家商行辦理
其他商行不能直接銷來

【本報訊】據此間一家日本商行消息，日本棉布定明年初選「比例配額制度」輸來香港及經港轉銷印尼，到時日本棉布將統一由十六家主要日本商行辦來。不屬於這一組合的日商，如欲以棉布輸來香港，概須由這十六家組合會員商行代銷。閒代銷商所抽取的佣金約爲百分之零點五。

另據一通常可靠的消息來源稱，關於日本布選「比例配額制度」輸港的詳細辦法，現仍在最後談判的階段中。但據初步消息，此項制度將在明年一月一日以後施行，日布每月運來香港的數額定爲一億方碼，其中有八千萬碼是由十六家主要日本商行經辦的，另有二千萬碼則由該組合以外的日本出口商運來香港。

此外，日布每年運往印尼的數額，亦定爲一億方碼，但如果日布直銷印尼的數額已用完，則十六家日本商行亦可用原定運來香港的棉布轉銷到印尼去。

照現在的情形來看，日布選「比例配額制度」，轉港及轉銷印尼的詳細辦法仍未明朗。因爲有一說是每年日布運港的數額定爲一億碼，其中六成供香港銷售，四成轉銷印尼；而現在新收到的消息則是，日布銷來香港及銷往印尼的數額各爲每年一億碼，前一種配額並可用於對後者輸出；又一項不同點則是：有說一億方碼棉布只限由十六家日本商行經營，另一說則是這十六家商行經辦八成，其餘兩成則由非組合的日本出口商經辦。

上述問題尚有待日本政府的正式公佈加以澄清。

據此間日商表示，短期內此間的日本布價尚難望回升，原因是存貨多，年晚銀根緊，而印尼又無大量的進口外匯撥出。更重要的是，日本國內的棉紗、棉布價跌風仍未停息，其中棉紗市價且已落在生產成本之下。在通貨緊縮、存貨堆積的雙重夾擊下，一般預料日本棉紗、棉布短期內將要實行減產。

另據二十二日東京航訊稱，日本通產省已勸告七家主要的人造絲商行，在明年首季內把產量削減至今年第三季的一半。隨着這一減產計劃的施行，明年首季日本的人造絲將月產量降爲一千萬磅，存貨亦將由今年十月底的四千萬磅減至明年三月底的三千一百萬磅。

新椒乾暢爽
半月來已成交百餘噸
錫蘭客不斷扯去

【本報訊】據土產商消息，內地新椒乾和松香，外國進口商繼續訂購，近半月來再成出大宗。

過去兩個月間，錫蘭進口商通過此間的商人購買內地椒乾頗多，最近半個月來繼續訂購。

在錫蘭進口商的訂購下，本月下半月內地新椒乾再賜成一百餘噸。各種貨的成交量及價格如下：邵陽椒乾成交五十噸，每公噸一百六十三英鎊（C.I.F.科倫坡計算，以下相同）；貴州大椒乾成交二十噸，每公噸一百一十六英鎊六先令；河南椒乾做開十噸，每公噸一百一十七英鎊六先令；醴陵椒乾售出二十噸，每公噸一百六十八英鎊二先令；貴州小椒乾成出十噸，每公噸一百五十五英鎊十先令。這些貨，都是一月份裝船的。

內地松香，近半個月來成交數十噸，計W.W.級貨有數十噸售往新加坡，價格爲每公噸C.&F.新加坡六十六英鎊十先令；WG級貨，南非進口商訂購數噸，每公噸C.&F.德班六十八英鎊；N級貨，新西蘭進口商訂購數噸，每公噸C.&F. LYTTELTON.六十四英鎊十五先令。這些貨，亦是一月份裝運的花貨。

內地土紙，半個月來泰國進口商訂去「西尖」、「點張」、「頂泡」及「步玖」等牌子貨數十噸，也定一月份裝運。

星洲存膠量上月已減少

【星洲二十五日航訊】據此間統計局所發表的統計，十一月底星洲所存樹膠數量比十月底時少得多，十一月底的樹膠存量只有四萬七千六百七十噸，爲今年三月份以來樹膠存量最少的一個月，比諸十月底的六萬零九百一十二噸，減少了一萬三千二百四十二噸。在十一月份的存膠數量中，存於商人手上者佔三萬八千三百二十九噸，存於港口及在運輸途中者佔九千三百噸。

十一月份星洲島內大小園坵出產樹膠的數量共有一百二十八噸。

【本報訊】據倫敦報紙載，印尼在今年十月輸出樹膠約五萬三千五百一十二噸，今年頭十個月輸出的數量共約五十六萬九千三百六十六噸。

進口貨物按金
智利重新調整

【本報訊】據港商接到消息，南美智利的國際交易委員會管理局，已於十一月八日對進口貨單作了補充。有些商品的輸入按金，新訂爲百分之一千和一千五百。

輸入按金定爲百分之一千的貨物，包括有顏果、棉竹紗、彈弓布、自來水筆和螺旋推進的鉛筆、袋錶和鬧鐘、巴士、的士、四輪車輛、民用航機、曆穀機等。

輸入按金訂爲百分之二千五百的貨物，則有特種木、白色家兎毛、硬頁裹布、用於水泥的特種釘、已磨椰子、全粒胡椒、傢私用鎖匙、收髮風筒、牽刀、寫字支票機、鉛筆鉤、寫字攝攝器等。

盤電計是須付輸入按金的一種貨物，按金已減至只爲貨值的百分之五。

輸入按金爲百分之一百五十的貨品，包括有輪胎、地圖、桐油、紅鉛、假漆和特種磁釉、光學用品等。

輸入按金爲百分之四百的貨品，則有單車內胎、綢膠、防水砂紙、椰油、棕櫚油、鉛線、綢、運動用品、膠靴、玻璃片、精細金屬、相片放大機和特種水泥等。

南朝鮮禁進口外國製美容品

【本報訊】據外電報道，南朝鮮決定由一月一日起，禁止所有外國化妝品進口。禁止原因是該處已能自製婦女用的粉、膏、藥水、髮油和各種美容品。

法郎流通額最近已回降

【本報訊】法郎的流通額最近下降。據法蘭西銀行公佈的數字，法國紙幣的流通額在本月十二日共三萬一千一百八十九億法郎。這個數字，比一週前（本月五日）的三萬一千五百七十五億法郎下降了三百八十六億法郎。

港產布銷印尼目前仍不化算

【本報訊】據漂染廠家說，港產色布銷印尼現在仍然不化算，以虎牌色斜布爲例，雅加達現售二百七十多盾，但自港輸去的成本價，要三百盾，即成本價比當地售價仍高十多盾。

據說，前幾天廠家扯入原色布較多，主要係因價低引起興趣，並不是有甚麼大宗生意接入。

日商再減圓鐵價
每噸只要三十三英鎊
比前週已減了六先令

【本報訊】昨日此間洋行接到日本某大五金廠來信，略稱該廠出產的圓鐵，減售每噸三十三鎊C.&F.香港價，付運期由一月至三月均可，任由訂商選擇。

據洋行界人士說，此價比上週來盤又已降低，上週日本放來的圓鐵新盤最低每噸三十三鎊六先令。以上兩盤都是日本廠方售給此間洋行的價格，如果售給此間五金商，價格還要略爲高些。此間洋行界人士指出，該信稱昨日放來的圓鐵新盤，是日本五金廠最低的售價。但日後的售價還會不會低些？五金商和洋行商人均認爲再跌些未必完全沒有可能。

五金商以日本及歐洲五金廠方相繼把售價降低，多數對後市看淡，最近此間五金商亦把售價放低，五分至一吋花式圓鐵昨按每擔三十五元，比諸上週每擔回順兩元。分半至二分花式鋼板，昨日按盤每擔四十五元，該價已比訂價低四元左右，一分鋼板按每擔四十二元，亦比諸訂價低。據悉，昨日外行商人再有圓鐵盤放出，取價每擔三十三元，但未成出。有一部份五金商以目前市價過低，暫時停止沽貨，但亦不進貨。

準備轉銷星洲 辦莊扯吸蔬菜
椰菜大芥菜成交大宗

【本報訊】近日新加坡方面菜市較好，此間辦莊扯貨轉口見積極，昨天市場上成交的一批紹菜、椰菜、大芥菜和荷蘭豆，都是準備轉銷星洲的。

到的紹菜，辦莊扯去約六百八十簍（每簍一百公斤），成價八元五毫。椰菜成交量約五十五噸，上海貨成每擔三元，石岐貨成每擔七元。大芥菜，同日辦莊亦扯去一百籮，每擔成價八元。荷蘭豆，每擔成價三十二元、三十五元。

【又訊】內地柚子、柑、橙續有成交。一級柚大盤成價每百個四十九元，二級三十九元，三級二十七元，四級二十一元。廈門蕉柑，正牌每擔成五十七元，副牌五十五元。湖南廣柑（即橙），每籮成四十七元。廣州一級橙成五十七元，每籮成十元零五毫。

生仁市暢旺
青島貨成交數十噸
日客再度扯購芝蔴朴

【本報訊】昨天土產中青島生仁交投旺，一月份裝運的原裝花貨，本地商人訂入二十噸，每公噸C.I.F.香港一千五百元。

除這一批貨以外，青島生仁昨天還成出三十九噸，是一月份到港的花貨，爲此間的榨油廠所購入，成每擔九十二元七毫。此外，定下一月上旬交收的青島生仁花貨，本地拆家吸入四十包，每擔九十三元。

日本客落場扯購芝蔴朴，除前天成交的五十噸金邊赤色貨爲其所購外，昨天再購去金邊黑色貨三十一噸，成每擔七十六元五毫，此價與一週前相同。泰國黑色芝蔴朴舊貨，以每擔七十六元成出二十噸，亦爲日本客所購。

豆子中，冷房仰光大粒肩豆價格回順，拆家吸入二十包，每擔五十三元，比本月十六日低五元。其他豆子市情也弱：玉山青豆以每擔四十三元八毫成交一百包，廣西小粒綠豆以每擔三十元七毫售出三十包。

飼料中，泰國粟米以每擔二十三元成出花貨三十噸，金邊米糠以每擔二十二元售出現貨二十噸。

紅瓜子，本地商人吸購。吉安生紅瓜子成交一百六十七包，每擔一百六十元。烏石新紅瓜子，以每擔二百二十五元做開五桶。

桂皮與桂碎近來市靜。六十斤裝桂皮現按每擔二百四十五元。桂心碎現按每擔一百八十五元。

廉城白石膏，近日貿易亦疏，現按每擔一十三元五毫至一十四元。

美鈔牛皮帶軟
K金在二五六下徘徊
開市不久跌過五八六

【本報訊】週末美鈔牛皮略順，K金亦無大振作。

美匯開市五八七·五，收市五八七·五；最高五八七·六二五，最低五八七·五。

美鈔以五八六·五開出頭盤，比前日收市價微挺○·二五，爲全日最高價，由於人心淡，市反覆挨落，不久便跌過五八六價位，至五八五·八七五爲全日最低價，至收市直見五八五·八七五。去息四毫七五，收市五八五·七五；最高五八六，最低五八五·七五。

鈔緒至二·七三七五，雖然倫敦可轉賬英鎊，美匯亦堅穩；又去息比前略減，這都是對美鈔利好的因素，但以人心的淡，做多頭的少，相反的賣家有吐出，故美鈔反好爲淡。

K金開市二五六·五，與前日收市價同，爲全日最高價，旋以美鈔下降的影響，價即轉順，至二五六·二五爲全日最低價，收緒二五六·三七五。去息一毫。牌上交收三百八十兩，牌下交收二千二百兩。澳門金價位企住二六六。

食米穩中帶硬
有些上升二至三毫

【本報訊】昨天雖是週末，但食米大盤買賣尚暢，成交約共五千多包。價格穩中帶硬。

昨日正式開盤的入口米商約六、七家，提沽的米類大部份都有成出，主要是買家落手較多，搶進吸入，因此米價亦升起，大多數食米每擔再升二、三毫不等，其他企穩。

週末食米成盤：暹羅新花米五十八元八毫，成二百七十包；靑三羊白碌四十元三毫，成六百九十包；暹三羊白碌四十二元三毫，成八十包；靑三杯白碌四十三元四毫，成六百包；藍三球白米五十五元三毫，成三百包；藍鶯白米以每擔五十九元三毫成五十包；貨買鼎白碌成一千包，每擔四十三元一毫；靑紅線糯碌二十九元，成一千四百一十包；雙靑線靑五福米六十元五毫，成一百包；雙紅線紅五福米成一百三十包，每擔五十八元五毫；上等絲苗米五十二元九毫，成二百六十二包；二級絲苗米以每擔五十七元成二百包。

又據米商說，日前傳泰國將提高食米出口貼價及取消訂盤制的消息，到現時爲止仍未正式證實，但此間米商鑒於此情形，近來落手訂購泰米較疏，主要是暫抱觀望態度。

更正　廿六日刊出「日本實驗緬甸米六萬噸」的新聞中，內有「而日本本身的產米量亦大減」一句「減」字實爲「增」字之誤。特此更正。

春夏季薄絨港商要訂購
日商來盤競爭激烈

【本報訊】港商現已着手訂入春夏季的日本薄絨。日本洋行之間的競爭甚爲激烈。

昨日有一家日本商行接入一百四十疋薄絨的訂單，價爲每碼十先令四便士，但另一家日本商行跟着放出訂盤，價已降至每碼九先令十便士。

據稱，現在這種日本薄絨在港的現貨價，約爲每碼十元八毫，但其原來成本亦要每碼十元六毫。現在日本廠商爲推銷國內棉紡存貨而降價輸出，已使港商有貨未沽而先蝕價之苦。

貿易通訊

泰國經濟部於本月二十一日發出佈告，規定直徑十八公厘以下的搪瓷食格籃屬於應申請批准入口的貨品。佈告說，由於搪瓷食格籃泰國國內工業已能夠生產，當局爲扶助本國工業計，對此類貨品入口數量，須予以統制，因此，乃將此類物品列入應申請入口的貨品項目中（列第二十三項貨品）。泰國經濟部同日另發出一份佈告，聲明在上述佈告公佈之前，入口商已向外訂購上述貨品並已開出信用證者，可向該部提出證據，請求通融入口。申請日期則須在本月二十五日以前。

經濟新聞

部份搪瓷食格籃 泰國復管制輸入
前已開出信用證者仍可入口
食米出口明年可能仍要配額

【曼谷二十五日航訊】泰國重新將直徑十八公厘以下的搪瓷食格籃，劃入管制輸入貨品之列。

目前爲此間米業界所最關心的明年度泰米外銷政策，究竟將依照現行的配額出口辦法抑或採取自由出口辦法，經濟部當局近日曾不斷提出討論，據說在原則上已經決定繼續採取配額出口辦法。據接近經濟部人士透露，經濟部最近討論明年度泰米外銷政策時，配額出口及自由出口兩種辦法均被提出討論，與米糧出口有關的官員在會議中，曾堅持明年度泰米外銷政策應採自由出口政策及提高出口貼價，理由爲：這樣做可使商人自由競爭，避免少數人獲得特權的現象發生，但會議中有大部份成員却予以反對，認爲聽任自由出口，將招致損失，國內米價將因而暴漲，使外國買客因泰米價高而不買泰米。

會議中於討論配額出口辦法時，同樣認爲不應提高出口貼價，因此舉可能影響外銷市場。據說這次會議討論的結果，多數認爲明年度泰米外銷政策仍將一般的採取配額出口辦法。

又此間入口商人日前曾呈文經濟部及實業部，請求轉令海關批准許「絲羅特」紙板入口。因爲從前經濟部發表的管制貨物入口通告中，雖准三夾板（飛機板）及纖維板入口，但通告條文不夠明朗，使一般輸入「絲羅特」紙板的商人遭遇很多麻煩，因海關將「絲羅特」紙板列爲受管制的纖維板類。現據接近經濟部人士消息，經濟部及實業部將於日間召集三夾板廠聯席會議，以決定「絲羅特」紙板應否列入管制輸入貨品之內。

今明日出入口船隻

今日入口船隻

船名		開來港口	停泊地點	公司
兆星	LAO（晨早）	新加坡孟買喀喇蚩	A9	滙來
京秦	EASTERN ARGOSY（晨早）	澳洲馬尼拉	A2	渣甸
雲南	YUNNAN（下午一時）	天津青島	B17	太古
里斯荷	LISHOLT（上午）	菲律賓	A8	美邦
菲摩總統	PRESIDENT FILLMORE（晨早）	美國馬尼拉	A5	總統
依凱地	IGADI（中午）	美國馬尼拉	A7	美邦

今日出口船隻

船名		開往港口	停泊地點	公司
高麗熊	KOREAN BEAR（上午十時）	日本美國	A7	美輪
印度郵	INDIA MAIL（上午九時）	日本美國	A8	滙來
海安	HAI AN（下午）	高雄	油蔴地	華記
姬路丸	HIMEJI MARU（晨早）	星洲科倫坡印巴	A15	天祥
馬來太子	MALAYAN PRINCE（下午六時）	馬尼拉	太古塢	渣甸
亞洲	ASIA（下午六時）	新加坡亞丁歐洲	九龍倉擂	天祥
布祿運高地	BROOKLYN HEIGHTS（下午）	日本美國	A4	和記
新南比斯	SUNNAN BRIS（上午六時）	新加坡	油蔴地	華夏

明日入口船隻

船名		開來港口	停泊地點	公司
第二國盛丸	SHINSEI MARU NO.2	日本	B23	太平
祥康	CHANG HANG	日本	B	滙來
夏利路	HERMOD	曼谷	B	多利順
漢堡	HAMBURG	日本	A	捷成
先鋒	PIONEER MIST	馬尼拉	A	美輪

明日出口船隻

船名		開往港口	停泊地點	公司
忌連路芝	GLENORCHY	歐洲	太古擂	渣甸
安利	ADMIRAL HARDY	新加坡檳榔	油蔴地	振盛行
華興	ANGELINA	金邊	油蔴地	順昌
菲摩總統	PRES. FILLMORE	美國	A5	總統
東后	EASTERN QUEEN	日本	A10	渣甸
長沙	CHANGSHA	澳洲	九龍倉擂	太古
蘇丹	SUDAN	小呂宋歐洲	A6	太平
福建	FUKIEN	日本釜山	B5	太古
美中美	MICHAEL JEBSEN	曼谷	B18	振盛行
兆星	LAO	日本	A9	滙來

火車時刻表

九龍開	羅湖到	羅湖開	九龍到
上午 6時37分	7時39分	上午 6時32分	7時43分
7時44分	8時49分	7時18分	8時29分
9時09分	10時14分	7時57分	8時53分
10時20分	11時22分	9時05分	10時04分
11時39分	下午12時43分	10時32分	11時29分
下午12時42分	1時45分	11時35分	下午12時31分
2時16分	3時16分	下午 1時03分	2時02分
4時18分	5時14分	2時23分	3時23分
6時30分	6時31分	4時21分	5時20分
6時48分	7時49分	5時38分	6時38分
8時15分	9時16分	6時58分	7時56分
10時	10時59分	8時23分	9時28分

（假期改開10時45分到11時44分）

深圳開	到廣州	廣州開	到深圳
下午12時10分	下午 2時56分	上午 7時25分	上午10時09分
2時50分	6時	8時46分	11時56分
4時20分	8時50分	9時56分	下午 2時28分

NATION TRADING LTD PHNOMPENH

祥泰 S.S. BAYON 直透金邊
十二月廿九、卅日落貨 十二月卅一日開行
貨客惠顧請到本行接洽是荷
永樂西街一三二號二樓 永和祥有限公司啓 電話 42690 42798

N. Y. K. LINE 日本郵船
阿蘇丸 M.S. "ASO MARU" 準一月六日落貨 即日開行
佐渡丸 M.S. "SADO MARU" 準一月二十日落貨 即日開行
直往 三藩市、羅省、巴拿馬、紐約、波士敦、費城、波地磨
途經日本加勒比海 收貨或約往 巴拿馬及中南美洲 西哥等埠
華人貨 代理 合記公司 電話：二九二一一
總代理 洛士利洋行 電話：三四一六五

港澳 利航
每晚十一時往澳 每日下午二時返港
港泊佛山碼頭即上環街市對面 澳泊十六號碼頭
逢星期日及公衆假期澳開下午四時正
搭客每晚十時開始落船
占票接洽：佛山碼頭 本船務行
和祥發船務貿易行 永樂街五十二號 電話：22555, 20021

港澳 德星
每日：半夜十二時往澳 下午三時正返港
注意：㈠客票每日上午九時起全日不停發售 ㈡因移民局例行檢查關係搭客登船時間每晚十一時開始
逢星期日及公衆假期 澳開下午五時正
沽票接洽：港澳碼頭及干諾道中七十號 電話：二〇五四五 二五九六六
大業有限公司謹啓

YUGOSLAV LINE 南斯拉夫輪船公司
鐵力富 M.V. "TRIG LAV" 一月十日抵港 十一日開往 星加坡，耶加達，馬六甲，疏椰，孟買，亞丁，吉布底，蘇丹港，進打，塞港，貝魯特，的港及來茲加等埠
貨客付貨或搭船，無任歡迎，請移玉到中國銀行大廈七〇二號房本總代理事務所面洽或撥電話二一〇八三一四七六通知派員前往接洽貨艙領教。
南斯拉夫輪船公司 香港總代理 東興行謹啓

YAMASHITA LINE
朝彥丸 S.S. "ASAHIKO MARU" 載重一〇九三九噸 準於一月四日落貨 五日開行 直放星加坡 庇囉 哥倫布 孟買 喀拉蚩
貨客付貨請駕臨敝公司或接洽 永道公司 地址：永樂街116號二樓 電話：37724・31415
香港總代理 大南輪船有限公司謹啓 地址沃行301-5室 電話二九二四四號

順興 S.S. "SHUN HING" 準期 一月五、六日落貨 六日晚開行 直放石叻、巴生、庇能
貨客付貨請駕臨敝公司接洽 文咸西街六十八號 電話：45978 45634 捷順船務有限公司啓

華興 M.V. ANGELINA 直往金邊 十二月廿九、卅日落貨 十二月卅日下午開行
大福康 S.S. BELINDA 往石叻巴生庇能 一月四、五日落貨 一月五日下午開行
貨客惠顧請到接洽 干諾道西廿四號二樓 電話：二六五七六、二六五七七 昭昌航業有限公司啓

三井船舶 MITSUI LINE
白馬山丸 M.S. "HAKUBASAN MARU" 十二月卅一日收貨 三十日開行 直航 石叻 巴生 仰光 庇囉 吉打
協立丸 M.S. "KYORITSU MARU" 一月四日抵港 四日開行 直航 西貢 曼谷 石叻 仰光
天城山丸 M.S. "AMAGISAN MARU" 一月四日抵港 五日開行 直航 石叻 巴生 庇囉 哥倫坡 喀喇蚩 孟買 馬德拉斯
貨客付貨請移玉華人貨艙經理處香港大酒店大廈地下 樵記公司接洽 電話29374 29977
東來有限公司啓 都爹利街一號二樓 電話39111 39405 28727

上海浴德池浴室 擴充營業 全部革新 特請名家 推拿擦骨 海派作風 精致備雅 擦背 扦脚 電召即到 九龍太子道一二三號 電話：樓下五八四五〇 樓上五六一〇一

國產石仔 大批建築物美價廉 用白石仔 貨訂貨歡迎 大港銷 印刷九龍 二〇〇號 電話二〇

4.9元電唱機 英國三速自動轉碟 四十九元另分期付款 英國平價E號 歡迎批發 九龍新填地街 二五九號 合行 電話 精時價

修理收音機 註冊精良 保證一年 港九服務 電話 無線電行 最新材料 六四九 忠誠 三五三 一元起

上門修理 收音機 唱機 電視 技術精良 保用三年 材料由上門 費用四元 收費 請電 六三一七七 大業

地址 大角咀洋松街七十六號 電話《五九八六七》 大業瓦通紙盒廠

小腸氣帶 英國袖珍耳聾機 英國特製 新型小腸氣 美國眼鏡 耳聾機 助聽 利便 君帶 明星電器行 香港德輔道中一四五號

收音機 分期付款 營業 永樂電器行 灣仔莊士頓道一〇二號

大公報 分類廣告 小字五十個 每天一元 電話 37223

醫務所租 北角英皇道八百五十四號地下 宅 大廈 合適 頂讓 醫生 設所 快 下 五十元 電話 與 英皇 百郵政

半邊鋪位 租 位 高尚 洗衣 店 合 攝 影 位 請 電 九十 四 二 〇 〇 多 宜 等 裁

租貨

攝影學徒 招請 年十五至十七歲 高小畢業 有志 來港 請到 山 新 五十 號 王 攝 影

招請學徒 本廠 招 請 有 學 徒 年 二 十 歲 以 下 志 品 良 好 九 龍 巴 名 十 記 廠 門 牌 洽

聘請

陳壽仁醫鼻 專治 鼻病 喉痛 耳病 馬頭圍 德地 內科 寶道 一八九 四號 上午 時 和 下午

光 X 香島 X 光院 最新型 診治 專照心肺腸胃骨骼 標準大片 五元十張 即影即有 優待工友八折
世醫 王仲誠 趙振軒 駐診
精治 內外科 跌打 傷科 婦科 雜症 眼耳喉鼻 小兒 疝氣 痔瘡 地址：深水埗北河街一百一十七號

呂景生 眼科 專醫 國藥 秘方 根治 不孕 女性 痛經 助 四醫 號 理 深水埗北河街 下

FRONTALIAI 意大利第一牌 手風琴 香港總經銷 通利琴行 中環萬宜大廈 電話22848

大東印刷公司 全部自動機七彩印刷 靚！快！平！印刷品 香港英皇道九四七號 電話：七七三四一八一

惠刊廣告 請撥電話 三七二二三

所長 趙教授 總教授 趙威廉 所 館 修 業 健 身 技 國 術 研 究 授 統理跌打損傷 迅速痊癒 歷任港九各大社團醫席 館：廣東道九百一十九號地下（旺角碼頭） 電話：56875（鐵路）

紅磡文化 日夜班 教授英文 國語 數理化 三號 中文 文理 九龍 紅磡 道

曼暉教小提琴 新法 教授 面洽 九時 至 六時 九龍 電話

業餘電速成無線班 免費講義 經驗 教授 三個月 修理 收音機 男女生招 地址 電話

合格教師 黃寶全 教車 五六年新士丹達 新車教授 速成可代領學車紙 地址：灣仔洛克道293號地下 電話：75320

周炎 授 舞 日夜 個別 教授 灣仔 告士 打道 103 三樓

化學工業 製造 各種 化學工業 及其他 香皂 洗粉 肥皂 各種 化粧品 工藝 訂製 地址 21號 電話

五元學舞 李文瑞 日夜 授 D利敦 道 利 星 教 座 七 B 尖沙咀

西餅麵包 分科 教授 各式 西餅 麵包 乾麵 快速 班 富 用 地 點 二 六 號

陳峯 授舞 香港 灣仔 道 九 最佳 一 二 三 六 號 地下 教 法

灣仔生

新中國工業新產品日益增加

徐澤勵

新中國在第一個五年計劃期間，由於新興工業的成長，技術裝備不斷完善，技術水平和生產能力不斷提高，工業生產不僅產量逐年增長，而且新產品也日益增加。這幾年中，新中國在製造新產品方面獲得了輝煌的成就。現在看看鋼鐵、機械、化學和輕工業等方面的情況就可知一般了。

鋼鐵工業

一九五二年，新中國能夠生產鋼的品種只有一百八十多種，鋼材品種只有四百多種；到一九五六年，鋼增加到三百七十多種，鋼材增加到三千七百多種。預計到一九五七年底，鋼可以增加到三百八十多種，鋼材品種可達到五千四百五十多種。

在舊中國，根本生產不出好鋼種來，只能生產少量普通的中型圓鋼、方鋼和線材，大量的鋼鐵材料需要從國外進口。而現在製造飛機用的高級耐熱合金鋼、高級合金結構鋼和高級滾珠鋼，製造電機用的特殊物理性能鋼、各種不銹鋼等均能自製了。在鋼材方面，現在已能生產各種大型鋼材、鋼軌、合金無縫鋼管、造船鋼板、汽車鋼板、不銹鋼板、矽鋼片等技術複雜的產品。

鋼鐵、鋼材新品種的增加，給中國各項工業的發展創造了條件。比如到一九五六年，飛機用鋼，國內已能解決百分之三八，汽車用鋼已能解決百分之六九，到一九五七年，鋼材的自給率可望達到百分之八八。因而便有可能使飛機、汽車等製造工業得到發展，自己製出新式噴氣式飛機和解放牌載重汽車。一九五五年中國開始生產矽鋼片，一九五六年又試製成功兩種高級的矽鋼片，這樣，製造發電機、電動機和變壓器等需要的矽鋼片便不再需要進口了。鞍山鋼鐵公司的鋼鐵產品幾乎供應了全國所有各地的生產建設。它生產的重鋼軌和各種大型鋼材，支援了寶成、黎湛、鷹廈、蘭新等鐵路和橫跨長江的武漢長江大橋，以及第一汽車製造廠等許多大型工廠。它生產的無縫鋼管，供應了玉門油礦和許多地質鑽探隊，還供應了大連、上海、四方、齊齊哈爾等機車製造與修理廠製造或修理了火車頭。它生產的矽鋼片，支援了哈爾濱、上海、瀋陽等地的電機廠製造發電機、電動機和變壓器；它生產的造船鋼板，供應上海、大連等造船廠。它生產的高級焊鋼，可以焊接大型的鐵路橋梁、大型廠房的金屬結構，焊接機械、輪船、汽車和高壓的鍋爐、蒸氣管道等，保證了基本建設焊接工程的需要。中國生產的鋼鐵產品還供應了出口，如上海生產的圓鋼、角鋼等，都受到國外的好評。

機械工業

第一個五年計劃期間內，中國機械工業試製成功的新品種共達三千種左右。解放以前，中國不但一般的機器設備要大量進口，甚至像釘、螺絲釘、洋釘這樣一些簡單的金屬製品，有相當一部分也靠國外供應。據中國國家統計局資料，一九三六年，全國需要的機器設備百分之八十是從國外進口的。而今年，中國需要的機器設備由國內供應的比重已達到百分之六十。這標誌着機械工業正在向獨立道路上前進。

在一九五二年時，中國還只能生產四十多種式樣的機床，而且多數是老式的機床，而現在已能製造二百多種新式機床。其中有重十二噸的車床，重六十三噸的龍門刨床與精密度很高的自動化機床。比如一種用於加工精密工具和其他精密零件的銑床，它加工的工作物的精度可以達到十分之一絲（一根頭髮的七十分之一）。還有一種重達一噸多的萬能工具磨床，它加工的工作物的精度可以達到二分之一絲。現在全國各部門所需要的機床，有百分之八十左右可以由國內供應。

冶金設備，目前除軋鋼設備還要大量進口以外，百分之七十的煉鐵設備和百分之九十的煉鋼設備，都可以由國內製造。在這類機器設備中，有容積一千立方公尺的煉鐵爐的全套設備，一百八十五噸煉鋼爐的全套設備，年產三十多萬噸焦炭的煉焦爐的全套設備。還有可以把一千多噸重的煉鋼爐和鋼水傾倒過來的傾動機，晝夜可以燒製幾千噸人造富鐵礦粉的燒結機，可以在幾分鐘內把成百噸焦炭從爐內推出來的大型推焦機等等。

機械工業的發展為礦山採掘工業實現機械化創造了條件。現在中國機械工業已能製造現代化的聯合採煤機，採掘煤炭和礦石用的挖掘機，每年可以從一千多公尺深的礦井裏提升幾十萬噸煤的自動化大型捲揚機，開採石油用的抽油機，以及大批防爆和通風設備。比如撫順重型機器廠製造的一種中型挖掘機，每天能挖一千到一千五百立方公尺的礦石或煤，能代替七、八百工人的體力勞動；另一種蘇聯型截煤機每月能生產六千到七千噸原煤，相當於一百多個工人用手鎬生產一個月的數量。年產九十萬噸的煤礦礦井設備，除個別的以外，現在都可以由國內供應了。

舊中國的火力發電站裏，完全裝置着外國的發電設備，水力發電站的設備，也只能生產幾百瓩的，電動機只能製造二百瓩以下的，所生產的變壓器的電壓和容量也都很小。而現在中國自己已能製造一萬五千瓩以下的全套水力發電設備，一萬二千瓩的火力發電設備，用於二十二萬伏超高壓輸電線路上使用的巨型電力變壓器，大型的開隙控制設備，一千九百瓩的巨型軋鋼電動機和很多特殊型式的電動機，如浸在水中還能照常運轉的防水式電動機，在有爆炸性氣體的空氣中使用而不致引起危險的防爆式電動機，以及在極潮濕的空氣中也可以安全使用的船用電動機等。此外還製造成功三萬三千伏的高壓電纜，熱處理用的高溫電爐，懸掛式電焊機等。現在，國內的電站製造工廠和動力機器製造廠，已在為新建的電站製造功率為七萬二千五百瓩的火力發電設備和設計功率為二萬五千瓩的水力發電設備。

造船和機車車輛工業是中國機械工業中歷史最早的部門之一。可是在解放以前一直是一個以修理為主的行業。現在中國已經能夠製造五十多種包括排水七千四百五十噸的沿海貨輪在內的水上運輸設備，內河輪船完全可以自給，一萬噸的遠洋輪船也已開始設計。鐵路運輸設備能夠自製機車十種，其中包括蒸汽機車、貨車、油罐車等等，基本上可以滿足鐵路運輸的需要。製造汽車和飛機，在舊中國簡直是不可設想的，而現在卻能夠大量地生產載重汽車和噴氣式飛機了，還試製成功了城市用的無軌電車。

中國在解放後才發展起來的儀表工業，現在已能製造好幾百種包括工業、汽車和科學研究用的儀表和儀器，各種醫藥和工業用X光機以及各種光學比較儀，各種自動控制的熱工儀表，立式光學儀器等等，都是具有近代化水平的產品。舊中國沒有獨立生產過一台鑽機，而現在鑽進深度一千公尺以下的鑽機，國內都可以生產。地質勘探所需要的鑽機，今年百分之七十都可以在國內得到滿足。化學、石油等工業部門所需要的機器設備，國內供應的比重也有很大提高。

解放前，中國紡織工業一直依賴外國供給設備，而現在全套紡織設備都可以自己製造。這幾年所生產的整套紡織設備，可以裝備幾十個紡織廠，其中有一部分出口供應了東南亞一些國家。目前紡織機器廠正在設計或開始試製毛、麻、絲等紡織工業所需要的設備。中國自製的輕工業和人民生活所需要的機械，種類成千上萬。造紙、製糖、榨油、造酒工廠等的全套設備和鑄鐵、縫紉機、打字機、自行車等等，均能自己製造。

中國的機械工業這幾年還製造了許多新式農具，如聯合收割機、播種機、圓盤耙、雙輪雙鏵犁和雙輪單鏵犁、新式步犁、抽水機、鎮壓機等等，對於促進農業生產的發展起了很大的作用。

化學工業

中國的化學工業在解放以後，從無到有、從小到大地奠定了大發展的基礎，現在已經有酸鹼、化學肥料、農藥、有機合成、塑料、染料、油漆、橡膠加工、醫藥、試劑等部門。化學工業產品品種由解放初期的二百八十多種增加到現在的一千四百多種。

舊中國的醫藥工業主要是加工進口原料，像醫藥工業中最先進的產品抗生素根本不能生產，要從十二個國家進口。而現在中國已經能夠生產其中最主要的四種：青黴素、鏈黴素、金黴素和合黴素。磺胺類原料藥品的生產發展也很快。此外，解放以來還增加了防治急性傳染病、地方病、結核病等的新品種藥品五十多種。

染料方面，中國能夠自製的染料和中間體已經由十八種增加到二百一十種，過去根本不能生產的陰丹士林等高級染料，堅牢度優良的冰染染料等，現在都已經製造成功。現在造紙、皮革、塑料、棉毛絲印染等工業部門所需要的染料，從品種來說，能夠供應一半以上。新建的吉林染料廠投入生產後，國內能夠供應百分之八十左右，從數量來說，可以生產出七十六種高級染料，完全能夠滿足國內市場需要。

中國現在能生產油漆二百一十二種，而解放前只產十六種。過去汽車噴漆都是從國外進口的，現在就是高級的航空塗料、船底漆也都能生產了。所生產的絕緣漆也已達到了國際標準。

化學工業組成部分之一的橡膠工業，這幾年發展也很快，在一九五二年到一九五六年的四年中，橡膠工業的品種增加了一倍半。現在國產的橡膠製品已廣泛應用於工業、農業、畜牧業、漁業、交通運輸業、醫藥衛生以及人民日常生活。從拖拉機、飛機、汽車、摩托車等用的輪胎，到機器用橡膠製品、印刷用膠板等等，均可以自製。如汽車輪胎，除了一種不用內胎的新式輪胎還試製成功以外，能製造出幾十種規格的。

此外，化學工業在製造化學肥料、農業用殺蟲藥劑等方面也取得很大成就。合成纖維產品也已試製成功，目前新中國正在建立合成纖維工業。

隨着人民生活水平的提高，中國的紡織、食品、造紙等輕工業的產品也日益增加。比如食品工業從一九五六年到一九五七年上半年的一年半內，就試製成功了一百三十多種新產品。其中最受國內外人民歡迎的有：嬰兒食品方面有：乳兒糕、桔豉豆等；捲麵方面有：帶粉麵、漲糖麵、蓮蓉麵、高級雪茄、口香糖等；以及各種果子汁和果子酒。至於紡織品和針織品更是品種繁多，花樣翻新，一九五六年紡織工業就生產了一千多種新品種，上海一地生產的印花布就有二千來個花色品種。

空間時代的開始

中國科學院力學研究所所長　錢學森

在一九五七年蘇聯發射了世界上第一顆人造地球衛星，它的重量是八三·六公斤。在此以後三十天，即十一月三日又發射了世界上第二顆人造地球衛星，它的重量是大得多了，裏面除了科學儀器之外，還有一隻狗，連狗的食物、空氣、以及其它設備共重五〇八·三公斤。如果僅從兩顆衛星的重量來看，就是第二顆較重的衛星也許並算不了什麼，還不到有些小汽車的四分之一重。但是我們應該注意的是衛星的高速度。它的速度是每秒鐘八公里，從北京到新加坡，如果以衛星的速度來走，只要九·三分鐘。要能夠達到這樣高的速度就需要很大的發射火箭，很可能這樣的火箭是三級火箭，第一級火箭放完了就脫落，第二級再放；第二級放完了再脫落，最後第三級火箭在前兩級火箭已有的速度上再進一步提高到衛星的速度。這有點像接力賽跑，後一級火箭接前一級火箭的力。但是也有不同於接力賽跑的地方，在接力賽跑裏，每一個人都是有着相差不多大的重量，而多級火箭的每一級火箭的重量相差是很大的，相差不多是它們之間重量的比例倍數，如果第一級火箭是其餘部分重量的十倍，那麼當第一級火箭脫落以後，第二級火箭的重量，又是其餘剩下部分重量的十倍。以此類推，能發射人造地球衛星的三級火箭的第一級火箭可能是衛星重量的一千倍。也就是說發射人造地球衛星的三級火箭總重量可能是衛星重量的一千二百倍。這樣說來，發射第一顆人造地球衛星的火箭可能有一百噸重，而發射第二顆人造地球衛星的火箭可能有六、七百噸重。這就不是什麼輕小的東西了。

不但如此，我們知道像這樣的大火箭都是豎起來發射的。所以要能夠升起來，火箭的推力就必需比起飛時候的總重量大，要不然就飛不起來。因此，發射第一顆衛星的火箭可能有一百五十噸的推力，而發射第二顆衛星的火箭可能有一千噸的推力。這是多麼大的火箭！自然，要能設計出這樣的火箭，再把它們製造出來並且成功地發射是不簡單的事情，美國工程師們就還不能做到它。以前在德國設計二次世界大戰中舉世聞名的V－2大火箭的工程師W·布勞恩，他在戰後就到美國工作，一直參加美國的火箭研究，他是行家。但是從美國的報紙上我們知道，他曾說，美國的火箭落後於蘇聯五、六年，也就是說要美國能發射像蘇聯那樣的第二顆衛星還得五、六年的時間。這也就是說現在蘇聯在這一個非常重要的科學技術領域已經超越了美國，而且還在以更大的速度繼續前進。如果美國人在看到了最近報上的消息說蘇聯正在新西伯利亞城附近建立一個有二萬名科學家和大學生的科學城，來發展原子能、自動化和火箭等新技術，他們應該清醒，他們只能嘆「望塵莫及」了，即使再過五、六年，他們能發射一顆半噸重的人造衛星，而蘇聯到那時也許已經有人到月球上去過了。

由於蘇聯成功地發射了人造地球衛星，人類的空間時代已經開始了，我們的活動範圍有了擴大，不必局限於我們祖先所遺留給我們的家園。依照我們的年齡，有的可以期望到月球上去，有的可以期望到火星上去，有的可以期望到水星、金星上去。年青一些的還可以期望到更遠一些的行星，像木星、土星、天王星、海王星上去，到這些星上去看看真正的「宇宙之奇觀」。

我想同胞們一定會想：什麼時候新中國的旗子會插到月球或火星上去？什麼時候我們中國也會有自己設計和製造的星際航行船？這問題目前自然難以回答出一個肯定的日期，不過祖國政府已經決定要在三個五年計劃的期間內，在重要科學技術部門中趕上或接近世界的先進水平。空間技術、星際航行是不是重要科學技術部門？自然是重要部門。所以我們一定會在最短期間趕上去的，到那時候，不必說美國對蘇聯是望塵莫及，就是對我們也將是望我們之塵而嘆莫能及了。無可懷疑，空間的時代是屬於我們的，是屬於進步人們的！

五年計劃建設的小統計

宗文

基本建設方面

五年來各項基本建設動工的土石方達八十二億立方公尺，等於新建了五十六條萬里長城，其中百分之八十是水利工程（包括農業社興修的農田水利）。

到一九五七年上半年，全國基本建設已完工的房屋面積包括廠房在內，達二億多平方公尺，相當於十個一九四九年以前的北京城。

五年來實際建設投資達五百二十多億元，折合黃金七萬萬八千一百二十萬兩，外債只佔全部財政收入的百分之二點三。公債只佔全國財政收入的百分之一。

從一九五三年——一九五七年全國平均每兩天就有一個現代化的大工業企業動工建設，每隔四天就有一個現代化的大工業企業投入生產。

把年產鋼一百三十五萬噸增加到五百多萬噸，中國花了五年時間（一九五三年到一九五七年），法國花了二十五年，英國花了二十三年，德國花了十三年，美國花了十二年，日本花了十一年。

工礦技術設計

目前中國能依靠自己的技術力量進行廠礦設計的工業企業，主要的有下列幾類：㊀包括採礦、選礦、煉鐵、煉鋼全部生產過程，年產一百五十萬噸鋼的大型聯合企業。㊁生產一百萬噸天然石油或人造石油的工廠。㊂用五萬瓩發電機組成的大型火力發電站。㊃年產九十萬噸的大型煤礦礦井。㊄年產一百萬噸到六百萬噸的選煤廠。㊅日產紙二百噸以下的中小型造紙廠。㊆日榨甘蔗兩千噸的製糖廠。㊇大、中、小型棉、麻、絲的紡織廠、印染廠。㊈各種船舶製造廠和一般的機器廠。㊉鐵路、公路交通。

機器製造能力

目前中國能自製的機械設備：㊀基本上能製造年產一百五十萬噸鋼鐵聯合企業的冶金設備；年產六十萬噸煤炭礦井的設備。㊁能全部製造的有：中小型冶金企業設備；一點二萬瓩以下的發電站全套設備；年產二點五萬噸合成氨的化學工業設備；棉紡、針織、麻紡、絲織廠和印染廠的全套設備；日榨甘蔗二千噸的製糖設備；日產紙五十噸的造紙設備；一般機器廠全套設備。㊂中國還自製了噴氣式飛機、汽車、新型火車頭、無線電收音機、內河輪船和沿海中型輪船等。

技術人才等等

到一九五七年，中國國民經濟各部門擁有的工程技術人員達到八十多萬人，比一九五二年多了三倍以上。

一九五七年全國地質勘探人員有二萬六千多人，擁有各種新式鑽機四千多台，找到了五十多種礦產，基本上解決了第一個五年計劃和第二個五年計劃建設的資源問題。

從一九四九年到一九五七年中國就業人數等於中國原有職工人數的一點二倍，達一千三百萬人。

從一九四九年到一九五七年中國新增加小學生大體上相當於法國人口的百分之九十，比意大利人口多百分之三十。

農田造林方面

到一九五七年，全國有灌溉設施的耕地有五點二億畝，為一九四九年的兩倍，佔全國耕地面積將近三分之一。第一個五年計劃期間增加的灌溉面積等於中國幾千年來積累的總數。

五年來全國造林共二千零三十二萬公頃，約等於中國現有森林總面積的七分之一。

郵電交通方面

從一九五三年到一九五七年八月底，全國通過郵寄的信件、包裹共五十多億件。一九五七年郵寄量比一九五二年增長一倍多。

近五年來，中國農村的郵路已發展到一九〇萬公里，比一九四九年以前的鄉郵路增加了十多倍。

到一九五七年十月止，全國有郵電局、所二三、八〇〇個，長途電話線路長度達三〇六、〇〇〇對公里，市內電話容量六五八、〇〇〇門，郵路長度達二二·七萬公里。

目前中國已和世界上三二個國家建立了直達有線或無線電報和長途電話聯系，並同四六個國家通郵。

目前，中國民用航空線長度已增長到二六、〇〇〇公里，為一九五二年的兩倍。

福建今年農業展望

——福建省生產經濟工作會議側記

福天

一九五七年十月上、中旬福建省各地農業、財貿等工作負責人員八百多人在福州舉行了全省生產經濟工作會議，討論了一九五八年全省生產經濟工作的方針、任務等問題。

糧食為主全面發展生產

福建省委書記江一真在開幕會上作了報告，他號召全省人民用更大的努力爭取一九五八年大豐收，堅決貫徹執行以糧為主、全面發展生產的方針；要求一九五八年全省糧食要保證完成九十二億斤（大豆除外），爭取達到九十四億斤；生豬達到三百三十萬頭，爭取達到三百五十萬頭；造林達到百五十萬畝，綠化竹林二十八萬畝；橡林三十二點七萬畝；並對花生、油茶籽、油菜、芝麻，以及耕牛飼養等方面提出了增產指標；此外還要求大力發展亞熱帶作物和蠶絲、養蜂、養兔等農副業生產。

福建省委農村工作部部長郭述堯說：「我省今後農業生產的主要途徑是全面地提高單位面積產量，大力發展山區經濟，並有計劃地進行墾荒性小片開荒。」關於經濟作物和果樹的生產，「一般不能擠佔農田」，上山的要提高單位產量，不能上山。

大力興修水利大量施肥

目前福建省和全國各省一樣，在農業生產方面，特別着重水利和積肥。在福建省二千二百多萬畝農田中，有水利設備的約有一千三百多萬畝，其餘八百多萬畝基本上沒有水利設備，其中約有六百多萬畝差不多每年的秋冬季都要遭到旱災威脅。福建省農業生產部門計劃在五年之內，消滅普通水旱災。一九五八年計劃水利投資二千萬元，佔全省農業投資的二分之一，要求增加灌溉面積一百萬畝。

大量增施肥料，對於福建省來說，是更為重要的問題。目前國家和地方正在大力準備製造化學肥料，幫助農業生產，但在最近三、五年內，絕大部份仍然是依靠農家肥料，因此，今後幾年內的施肥，正在研究進一步改善收購肥料的辦法，以便發動農民大量積肥。

此外，關於合理輪種，擴大複種面積，總結推廣有效的技術措施和農民的豐產經驗，也是提高農業生產的重要辦法。福建省農業生產部門計劃一九五八年再擴大複種面積六十萬畝，「間作稻」改「連作稻」二十萬畝。

番薯和油料生產

番薯是福建省次於稻穀的主糧，一九五八年一般地區番薯的種植面積將根據習慣保持一定的數量，不輕易減少，同時還要鼓勵合作社、社員開荒增植番薯。凡是種植番薯的地區，都將傳播「萬斤薯」的高產經驗。

福建省的油料生產，潛力很大，它既不與糧食爭地，又可在荒山種植，從長遠來看，應該是恢復和發展油茶生產，全省估計在三年內可以恢復原有油茶生產，國家準備進行長期投資，還要逐年按計劃把它發展起來。但是，在最近幾年內，福建主要的油料作物還是花生、芝蔴和油菜等。目前福建各地花生、菜籽的生產懸殊很大，高產地區的花生每畝可達七百多斤，低的只有數十斤，高產地區的菜籽每畝可達一百二十斤，低的只有二、三十斤。因此福建省農業生產部門號召低產地區提高油料作物的單位產量。初步計劃一九五八年全省油料指標是：油茶籽三十一萬多擔，花生十七萬多擔，油菜籽二十萬擔，芝蔴四十二萬擔。

增建廿一個國營農場

一九五八年全省對國營農場的投資將達到七百四十八萬元，分別在南靖、漳浦、邵武、福安等地新建立二十一個國營農場，其中擴建的國營農場五個，新建的國營農場十六個。開墾荒地三十七萬畝，要求當年就能利用十五萬畝。在增建國營農場的同時，對現在的農場仍要進一步改進經營管理，降低成本，發揮生產潛力。

紫金山天文台台長 張鈺哲告台灣舊友

他是國民黨時代的「中央研究院天文研究所所長」。今年，自從蘇聯發射人造衛星以來，他的工作比以前更忙了。他談到新中國天文事業的發展，他說：在台灣和在海外的朋友，如能看到祖國科學事業的繁榮景象，不知該多高興。

（以下是「張鈺哲先生訪問記」，作者是閔品良）

在一個星期六的晚上，記者訪問了中國科學院紫金山天文台台長張鈺哲先生。張鈺哲先生是前「中央研究院天文研究所所長」，他從事天文研究工作已經有二十多年的歷史了。

張先生住的是一個大院。這個院子很寬敞，在水泥路的兩邊，是兩排法國梧桐，長得很整齊，靠近牆角下是一簇簇知名的和不知名的花草。

張鈺哲先生，住在座北向南的一幢很別緻的樓房裏，我上了樓梯，把門輕輕的敲了兩下，張先生開門迎了出來。一進門就是客廳。這時，張先生的夫人正在和一個年輕的女客談話。張先生便把我讓到他的書房裏。他開了台燈，拖了兩張藤椅在寫字台旁邊和我對面坐下來。剛坐下，張先生忽然又想起什麼事，跑出去叫女佣人。這時候，我順便瀏覽了一下這個佈置得很清雅的房間。除了很好的傢俱，陳列在玻璃櫥和桌上的一些富有風趣的藝術裝飾品和木刻手工藝術品之外，牆上掛着三只鏡框，有兩幅是人體寫生，另外一幅是鋼筆風景畫。看來很清秀，可是都沒有題名字的簽名。有心想問一下是誰的作品，但因爲我初次來作客，不便於冒昧。後來，從張先生的談話中，才瞭解了這幾幅畫的來歷。原來張先生不但是一位著名科學家，而且還是一個美術家。他在業餘時間，就愛繪畫和治理金石，牆上那三個鏡框裏的美術品，都是出於他的手筆。

我們主要的話題，是他的職業本行。張先生告訴我，他的工作很忙，尤其從蘇聯發射人造衛星以來，比以前忙得多了。既要佈置觀測，準確的計算人造衛星和運載火箭運轉的軌道，又要拍攝照片。他談到蘇聯發射人造衛星，簡直是眉飛色舞。他告訴我，這次蘇聯發射人造衛星，對天體研究工作是個很大的幫助。他說這是一個劃時代的事件，給研究天體工作開拓了新的道路。蘇聯最先發出了人造衛星，證明蘇聯的科學研究工作，在許多重要方面已經居於世界首位。

我問到紫金山天文台的情況，和中蘇科學交流的情況。張鈺哲先生整了一整眼鏡說：「談起來話就長了，就拿近十幾年的情況來說吧，抗日戰爭勝利以後，紫金山天文台是很簡陋的。那時只有一些普通的儀器，從事這個工作的人員也不多。我記得真正能工作的人也不過十幾個人。近幾年來，大大的不同了。現在我們修好原來不中用的六十公分望遠鏡，增添了不少的新式儀器，例如星光觀度計、觀音比較儀等等，另外還收回了過去被外國教會掌握的上海徐家匯和佘山兩個台，這些台，也增添好多新式的試音鐘、雪特鐘、超音差稜鏡、收報機等儀器。現在從事這一工作的人才，比過去增加了好多倍，從十幾個人增加到二百多人。在天文刊物方面，過去我國只出版一份通俗的『宇宙月刊』，現在我們出版了『天文學報』等好幾種刊物，而且與世界上好多國家交換。這些成績的獲得，當然主要是由於我們國家對科學工作的重視、支持，以及天文工作者的努力，另外和蘇聯對我們的幫助也是分不開的。

「中蘇科學交流的面很廣，天文方面也不例外。蘇聯曾邀請我們天文工作者去蘇聯參觀，我本身也參加了觀察團。一九五三年到一九五五年的三年中，我連續去蘇聯三次，他們請我們參加了普爾科夫天文台重建開幕典禮。在麥爾蘭會議後，我又參加了克里米亞天文台開幕典禮。我們在蘇聯作客期間，蘇聯請我們觀測日蝕，並遊覽黑海等名勝地區。到比拉干天文台的時候，安巴楚米揚院士親自招待我們，相互交流工作經驗，他們還贈送給我們不少天文刊物和年曆。他們很客氣，也非常熱情。近幾年來，蘇聯也幫助我們培養了不少天文人才，每一年都有十幾個人到蘇聯去進修，回來時，往往總要帶回不少的新式天文儀器。」張先生說了很多我向來沒有聽說過的儀器名稱，可惜我是門外漢，不知道這些儀器的功能，許多名字都記不住。他繼續說：「我對蘇聯朋友對我們的熱情幫助真感激，他們也派人來我國幫助工作。去年二月間，蘇聯克里米亞天體物理觀象台台長謝文納博士親自來我國幫助訂出十二年天文工作遠景規劃。九月間，以米哈依羅夫院士和倉卡金教授為首的好幾位天文工作專家，又來幫助我們。他們到昆明、上海、天津各個台、站，具體作指導。在蘇聯人力和物力的幫助下，我們在天津建立了一個國際合作性的緯度站，在北京計劃建設一個規模很大的天文台，並且在西藏還要設立一個高山觀察站。蘇聯這種無私的國際主義精神，確是令人敬佩。比如來我國幫助工作的米哈依羅夫院士，已經是六十九歲高齡了，他生病在上海醫院療休養的時候，還為我們寫了一篇論文，對我們天文工作有很大的指導作用。」

時間已經很晚了，我怕影響張先生的休息，我又隨便問起張先生還有那些老同仁在一起工作。他被我這一問，沉思了一會兒，告訴我說：「在這裏的老同仁，還有幾位，也有一些新生力量，還有去年剛從法國回國的天文工作專家程茂蘭博士。」他又帶着惋惜的口吻說：「我還有一些老朋友，在八年前到台灣和海外去了，如高均老先生，他是我的老朋友，是一位學者，是天文工作的老前輩，從他去台灣以後，我們已失掉聯系；如果他們能夠看到祖國科學事業的這種繁榮景象，他不知道該多高興。」

俞鴻鈞被「彈劾」內幕

吳東鳴

台灣蔣集團的「內閣」方興未艾。「監察院委員」彈劾「行政院院長」的風潮正在開展。

「監委」們認為俞鴻鈞「違法失職」，已於十二月廿三日提出彈劾書。按照蔣集團的官場手續，這個彈劾書是送交「司法院」的「公務員懲戒委員會」，由該「委員會」送交「行政院院長」俞鴻鈞；當事人應在二十天內提出申辯。申辯書是兩份，送交「公務員懲戒委員會」後，該會即以其中的一份送交「監察院」。視「監察院」是否提出「復議意見」，然後由「公務員懲戒委員會」開會，決定對當事人是否予以「懲戒」。「公務員懲戒委員會」應在三個月內結案。

依照「公務員懲戒法」的規定，「政務官」如受懲戒，其處分為撤職或申誡。在過去，蔣集團「政務官」之曾受懲戒處分者，有孫科、宋子文、徐堪等。

按照蔣集團的官場規定，「監委」的彈劾書，事先須經「監察院院長」指定委員審查後，始得以「監察院」的名義發表，向「司法院」的「公務員懲戒委員會」提出。

由此觀之，這次彈劾書的提出，雖不是由于右任的正式出面，但也是經過于右任的同意。

台灣報紙說，「監委」們對俞鴻鈞表示的憤怒，其中有「意氣」在內。憤於俞鴻鈞之目中無「監委」，目中無「監察院」；這種憤怒由來已久，在台灣是盡人皆知的。

舉例言之，「監察院」迄今沒有一個開會的場所，每次開會都借別的機關的禮堂，或借公共食堂之類的地方；每年夏天，「監察院院長」于右任的辦公室，連一架電扇也沒有。而「行政院」一部份，由於與「美援機關」在一起辦公，就完全是美式配備，不僅有大小會議廳，而且有冷氣；就以俞鴻鈞夏天的所謂「冷官邸」而言，廚房每月所燒的煤炭，即達二千餘元新台幣（合港幣三百餘元），也是用公款支付的。「監委」們既要向俞鴻鈞開砲，就下功夫「搜集」這些「資料」了。

台灣人民對蔣集團的最大不滿，是蔣集團倒在美國懷裏，接受美國的所謂「援助」，而讓美軍霸據台灣，而以台灣的利權拱手讓美國掠奪。「美援機構」的待遇與蔣集團「軍公教人員」待遇之懸殊；「台灣造船公司」之任由美國據為己有，並由「台灣銀行」拿出美元與新台幣來倒貼，也是台灣各界包括「軍公教人員」特別憤憤不平的事。所以，「監察院」的彈劾書中，特別強調了這兩項，便是因為這樣提出，容易取得台灣「軍公教人員」的支持。

蔣介石本人對這場「內閣」風潮，處境甚為尷尬。他平時既標榜什麼「憲政」、「法治」，就不便硬向「監察院」施壓力，或者公開出面支持俞鴻鈞；但是，「監委」們這樣動「火」，說不定還會把俞鴻鈞經手的「美援」等等內幕抖出來，那對蔣介石的體面就更不妙了。而且，台灣由於物價的波動，人民對於美軍的憤恨，以及層出不窮的事故，各種大大小小的官場與民心，早已浮動了；如果「行政院」與「監察院」之間的戰爭越搞越大，對於蔣集團的控制台灣，是非常不利的。於是，他於十二月廿五日，在所謂「行憲十周年紀念會」上的講話，就一再「號召」蔣集團內部「認識當今處境之艱難與險惡」，希望大家「風雨同舟」，「共患難」，「互信互諒」，「不要分散力量」云云。

但是，這一片官腔並未生效，卻更暴露出蔣集團內部的激盪與苦悶。

台灣社會風氣日益敗壞

美國帶來美式生活造成糜爛頹唐

最近台灣兇殺、自殺案件多得驚人，台灣有的報紙整版的登載了這樣的消息。「公論報」最近發表一條消息：「一天九條命」，有自殺的，有被殺的等等。台灣報紙並不是「生死登記簿」，不會把每一件命案都登到報上，有很多兇殺、自殺案，或者是有意不登，或者因為記者的腳步短，沒有跑到，沒有在報上登出來的還不知有多少。可是，僅僅是已經登到報紙上的，就夠使人心驚膽寒的了。大家想想，一個人要用自己的手，無故地結束自己的生命，這是一件多麼不容易的事啊！俗語說：「好死不如歹活着」。如果他們對於未來還有一點希望的話，就決不會幹出這種傻事來。一個人，為了幾個錢，甚至為了吵了幾句嘴，就動刀殺人，這又是多麼不平常的事情啊，特別是殺的往往是自己的親戚朋友和同事，就更加沒法想像了。

近幾年台灣有些人的心胸為什麼那麼容不得事？為了芝蔴小事也要殺人呢？他們對生活為什麼那樣厭煩，要親手毀滅自己的生命呢？最近台灣報紙試圖探討這個問題。在事實面前，「新生報」的社論也不得不承認，這些事件的當事人，有的是因為對時局厭煩，有的是因為精神生活沒有寄託，主要是因為這些人缺乏正當的出路，社會上逐漸形成了一種頹唐、靡爛、縱慾的風氣。但是，「新生報」却沒有把造成這種頹唐、靡爛、縱慾風氣的原因揭開。

大家知道，美國用武力控制台灣，同時也把腐朽的美國生活方式輸入台灣。美國生活方式，不僅是毒害着廣大台灣人民，以蔣介石為首的統治集團，也已經把美國那些腐朽的東西接受過去了，用這些腐敗的東西統治和影響台灣人民，使台灣變成了腐敗和荒淫的社會。貪污、盜竊、兇殺的案件，多半出在官家，或者和官家有關。「孔雀酒家」門前的血案，兇手是蔣介石集團「刑警總隊」的人員；殺害張昌年的兇手，也是和蔣介石集團官方有關係的。黃劍先殺了人，又被[illegible]屍，殘忍之至，蔣介石却因為他父親黃百韜是蔣家同黨，赦免他的死罪。至於說到貪污案，台灣報紙也曾經供認，那是充滿了整個蔣集團政府各個角落。最近轟動了整個台灣的所謂「疏遷舞弊案」，上自「建設廳長」，「處長」，下至一般職員，牽涉了一百多人。台灣「建設廳台中工程處」共有九十多人，只剩下了幾個低級職員沒有牽涉進去。

蔣介石集團內部是那樣腐敗，整個台灣的社會風氣又怎麼能不腐敗呢？人們生活在這樣腐敗的社會裏，日夜在苦難中煎熬，上天無路，入地無門，又怎麼能不悲觀失望呢？台灣社會的頹唐、糜爛、淫蕩風氣產生的原因，再明白也沒有了。（金波度）

蔣軍「金門防衛副司令」柯遠芬老父在興寧

他的親姪兒柯敬環寫信談近況 並把解放前後家鄉生活作比較

遠芬叔叔：九年來阿公和我們都時刻在想念您，希望您在外平安。

阿公常說，親生兒子僅剩下您一人，現在您又是相隔千里。他因得不到您的音訊，時時憂傷。一九四九年，阿公聽說您來到梅縣，他老人家高興了，急忙趕到梅縣去見您，誰知那一天您恰從梅縣回興寧找他老人家來了，當阿公從梅縣趕回家時，您已經走了，阿公為此難過了好幾天，但在那兵荒馬亂的時候，又有什麼辦法呢？

解放後，阿公因年老，未工作。我從一九五〇年就到毛筆生產合作社工作，我們生活很安定。我每月的工資五十多元，可買到四百多斤大米；幾年來物價平穩，我們又省吃省用，家中每月還能剩下十元左右，以備做衣服和其他用途。我的弟弟展環，現在已考上初中，他學習的成績很好，阿公很喜愛他。由於生活的好轉，阿公常說，想不到能過上這樣好的生活。

回想解放前，生活把我爸逼得只好去做「爛仔」，他因勞累過度，終於得了病。為了找錢治阿爸的病，阿公把兩塊祖墳地也賣掉了，但結果，我爸的病還是未能挽救。我母親又被隔壁財主誣賴，進了監獄，受三天折磨，也死去。她死後，我們還不能申冤。這樣一來，全家就只剩下我們公孫三個人了。當時我只十一、二歲，弟弟更小，公公沒有工作，但為了生活，我不得不挑着小擔到處做小販；公公還出租了僅剩下的三間房子，而我們公孫三個却搬到走廊去住，過着吃不飽穿不暖的生活。

叔叔：您看解放前後的生活相差是多麼懸殊啊！現在我們的生活已好起來了，但阿公的心，常為您在外而感到不安；他老人家常想，哪怕您一時不能回來相見，就是有信息來也好，他老人家就可以感到安慰了。

您的侄兒柯敬環謹上，寄於廣東興寧縣

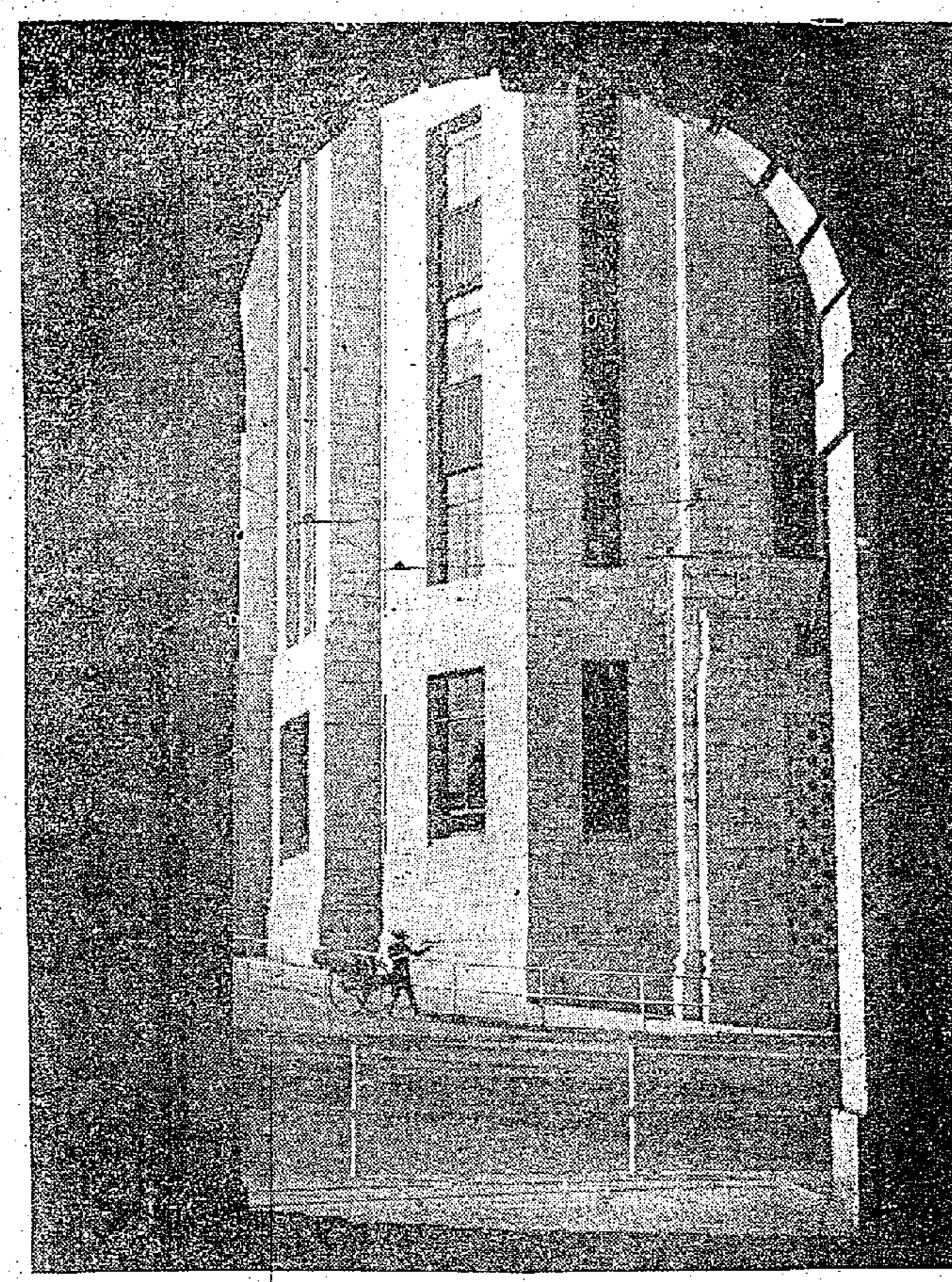

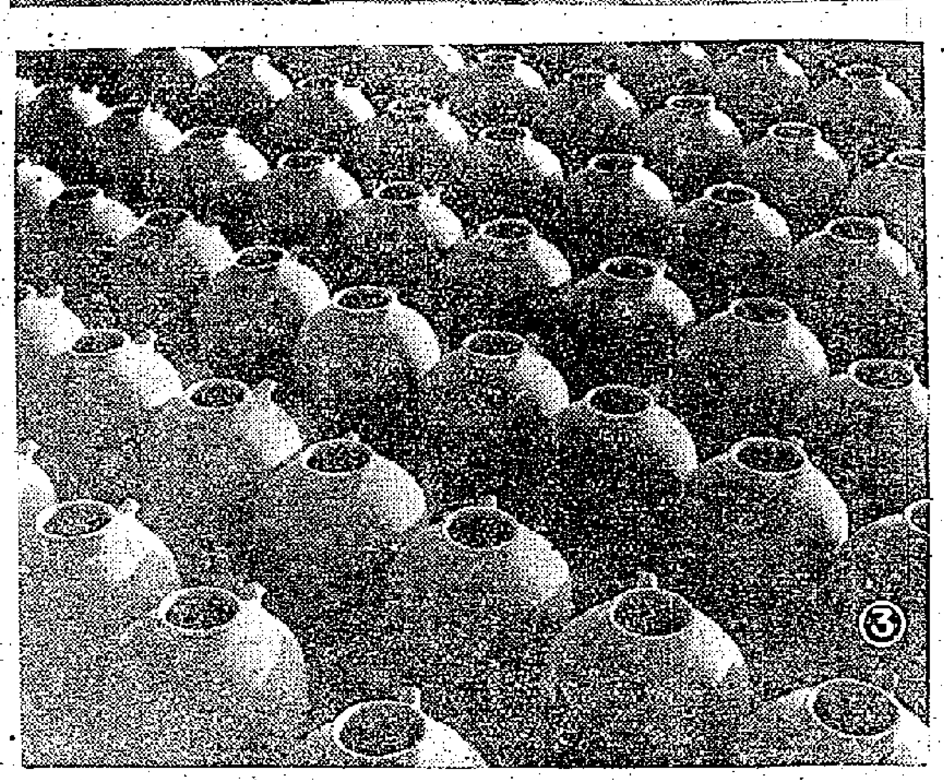

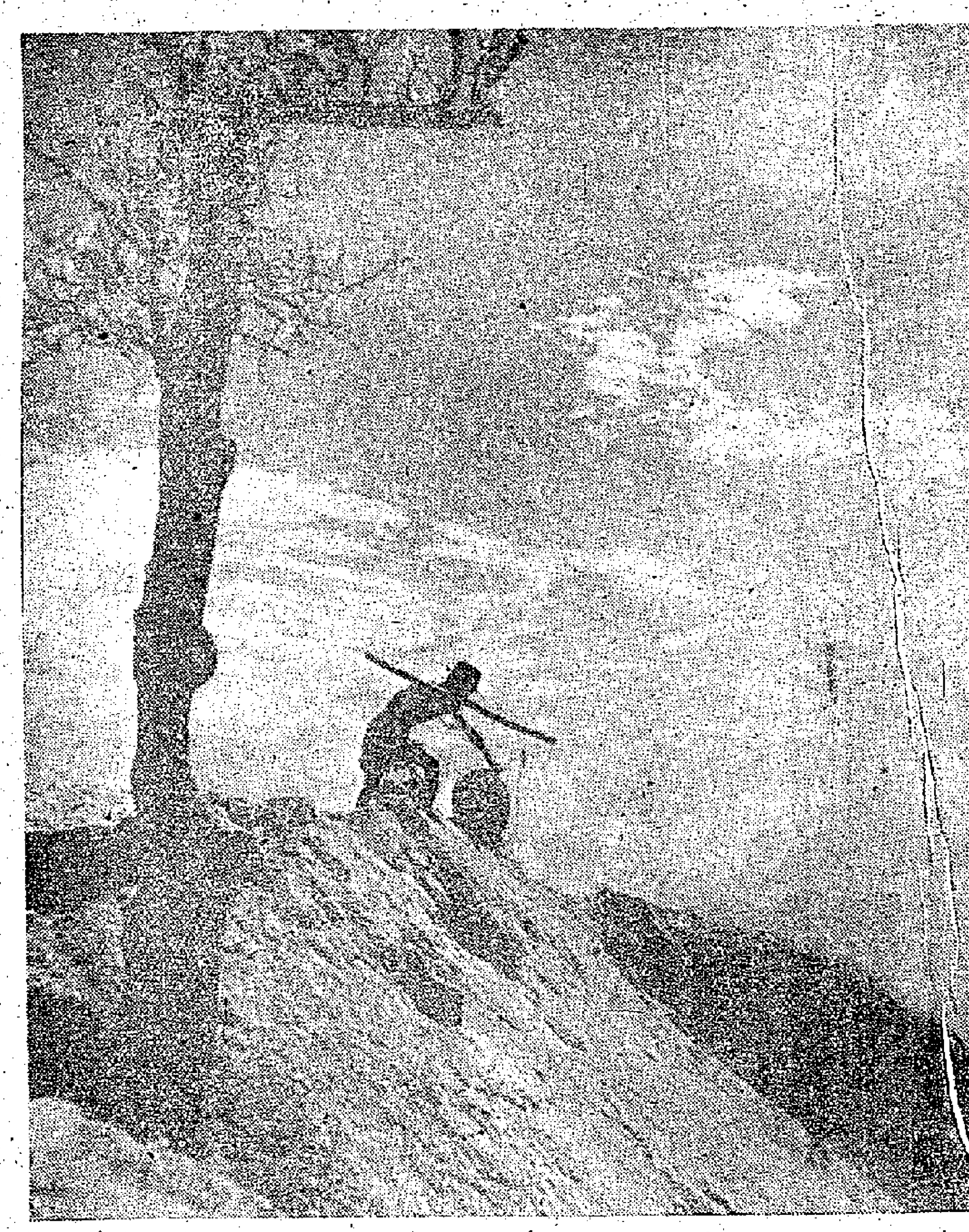

讀者影展

㈠拱門　楊　攝
㈡擔煤　李　昂攝
㈢圖案　多　韋攝
㈣傾泥　葉漢輝攝
㈤漁村之晨　偉　佳攝
㈥織蔴纜　魯　丁攝

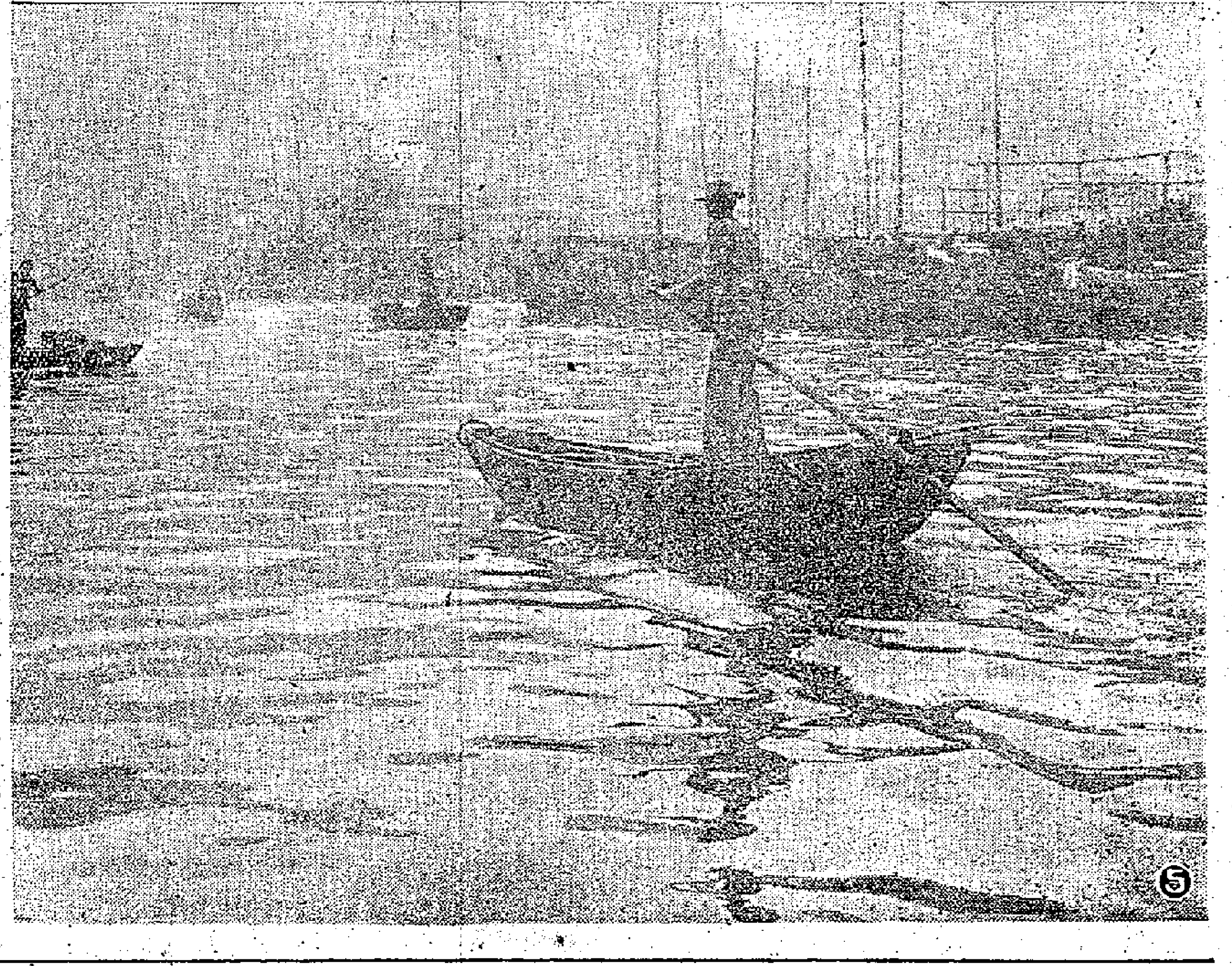

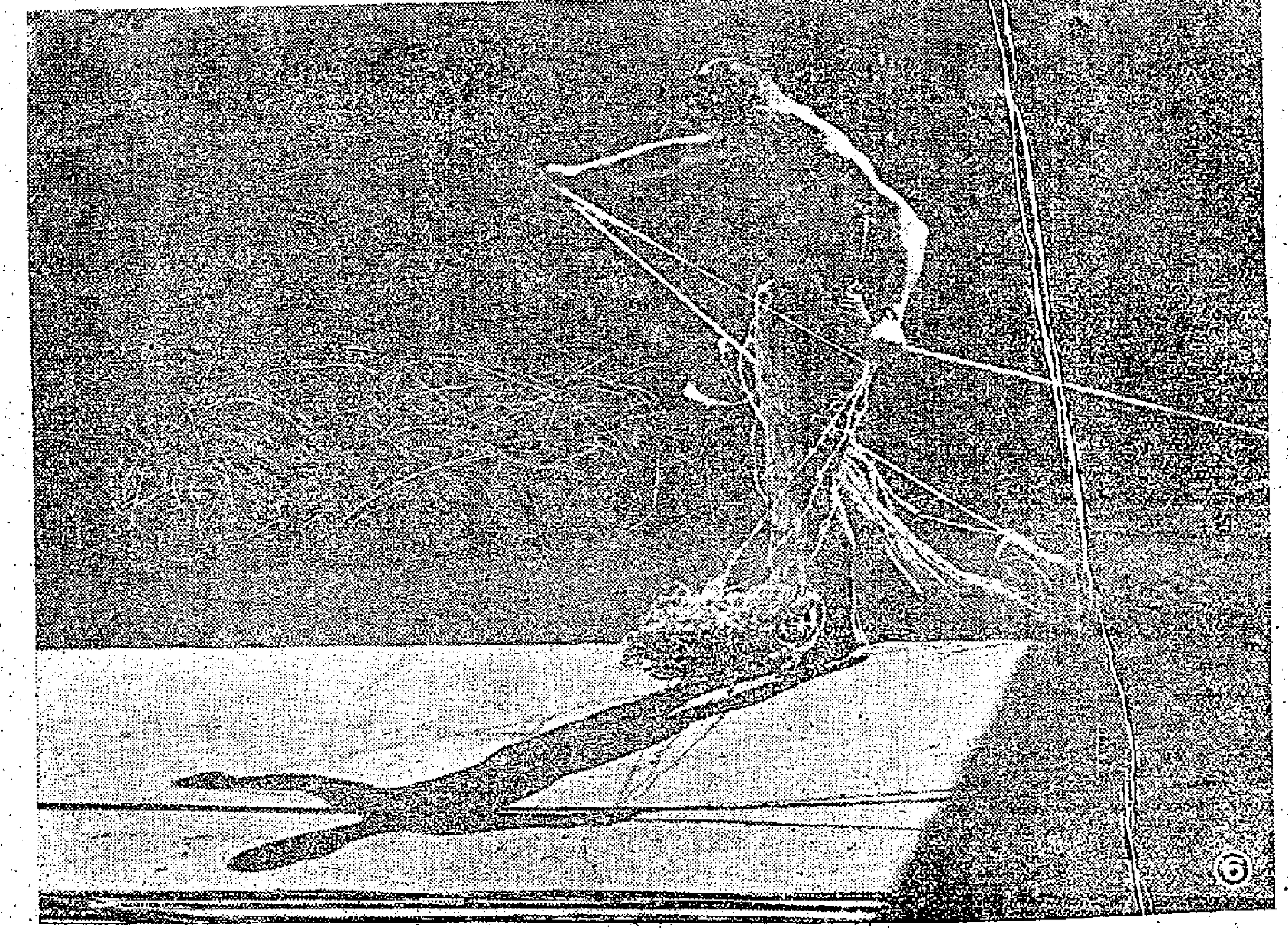

小故事

小玲的心事

大哥哥

再過幾天，小玲就是個十歲的孩子了。

說真話，小玲是既聰明又活潑的，老師、同學和爸媽都常常誇獎她。

可是今天，小玲忽然變了，你看她整天待在房間裏，一聲也不響的在發怔，眉頭皺得緊緊的。妹妹叫她到外邊玩玩，她搖搖頭；弟弟要她講故事，她還是搖搖頭。後來索性連房門也關上啦。

「小玲，你怎麼啦？不舒服嗎？」媽媽着起慌來了，她還是第一次看見小玲這個樣子。

小玲長長的嘆了口氣，仍然是搖搖頭，一句話也不說。

「唉，小玲，你是受了人家的委屈嗎？」媽媽真的急起來了。

小玲却笑起來了，她一頭倒在媽媽的懷裏，笑着叫道：「媽媽你想錯啦！」

媽媽給弄得更加糊塗了，就好似丈八金剛摸不着頭腦。她假裝生氣地問：「看你累我擔了一天的心！你究竟在搞什麼鬼？」

「我在想心事哩，媽媽！」小玲快樂地說了這麼一句。可是這句話却使媽媽大吃一驚，她想：這小丫頭發瘋啦，這麼小的年紀有什麼心事好想的？就趕緊追問道：「快告訴媽媽，你在想什麼心事？」

「媽媽，」小玲說：「今年還有幾天就要過完啦，我要檢查一下，今年究竟過得怎麼樣，好呢，還是不好？」說到這裏，她俏皮地補了一句：「媽媽，你曉得我檢查的結果怎樣？」

媽媽心上的大石放下了，她想也不想就說：「還用問嗎，自然過得很好。」

「你錯啦，媽媽！」小玲認真地說：「你知道，去年一年裏，我算不得很好呢。媽媽，唔，還是我的成績報告表，有好幾門功課，我都得不到優等。並且，我在學校裏，是不大幫助同學的，我只會討厭那些頑皮的不用功的同學，却從來不想着去幫助他們。再說，媽媽，我在家裏也太懶了，只管自己溫課，玩，從不幫媽媽做些家務事。你看，這是姊姊從北京寄給我的賀年咭，她祝賀我做一個學習好，工作好，身體好的好孩子，可是，我那裏做到了呢？」小玲看了媽媽一眼，接着說：「媽媽：你應該這樣說：『小玲，你這一年過得還不够好，你還要好好的努力，這樣才是一個好孩子。』你以為對嗎？」

媽媽驚奇得睜大了眼睛，原來是在北京的大姊姊寄來了一張賀年咭，引起了這小女兒一肚子心事，你聽她這番話，好像長大了幾歲呢！

媽媽心裏有說不盡的歡喜。她緊緊的摟住小玲，說：「你能這樣想，才真是個好孩子。我完全相信，你在新的一年裏，你會過得更好的。」（謎底：炮仗）

兒童

新書介紹

買故事書

——陸小明——

前天學校裏放假，媽媽帶我到書店去，打算買些課外讀物給我在假期裏閱讀，也算是送給我的新年禮物。

我們一走進書店，那位高個子的哥哥就笑着向我走過來。他認識我，而且還知道我喜歡看故事書，因為我常到這裏來買書的。他走到我的面前，低聲向我說，「你來買書嗎？這回你有好書看了，來，你跟我來！」說着，他把我領到陳列着許多書的書櫥前，指着幾個紫色的、綠色的紙盒說：「啱，這全是新到的少年兒童讀物，你一定本本都愛看。」

我仔細看那紙盒上的字，原來是少年兒童文庫和少年兒童叢書，另外還有兩盒是兒童文庫。那位大哥哥把盒子打開了，露出裏面的書本，每本都是彩色封面。我把每一本都翻了一下，看見裏面印的字很大，還有插圖。插圖是我喜歡的，字大，我也喜歡，媽媽說過，小孩子要看大字才不傷眼力。

我再看盒子上的書目，內容真是豐富極了。少年文庫分兩輯，第一輯是中國文學故事，一共二十本，第二輯是世界文學名著共十本，內中有兩本我最喜歡，那就是魯濱孫漂流記和木偶奇遇記，這些故事爸爸講給我聽過，可是講得很簡單。

少年兒童叢書也是二十本，有幾本很淺的，有幾本深一點的，故事有些是翻譯外國的，也有些是中國歷史故事。其中有一本名叫和廉頗相如，我在國語課本上讀過，可惜太短，我早就想有一本這樣的故事書，好知道更多一點了。

兒童文庫也是兩輯，每輯二十本，全部是彩色圖畫故事書，那圖畫很美，文字也淺，媽媽叫我買回去，拿它作為給小妹妹講故事的材料。

媽媽和我每人抱了一大包書離開了書店，我真恨不能一步就跨到家裏，因為我急着要把這些故事書看個飽哩！

填色比賽

畫一隻鵝

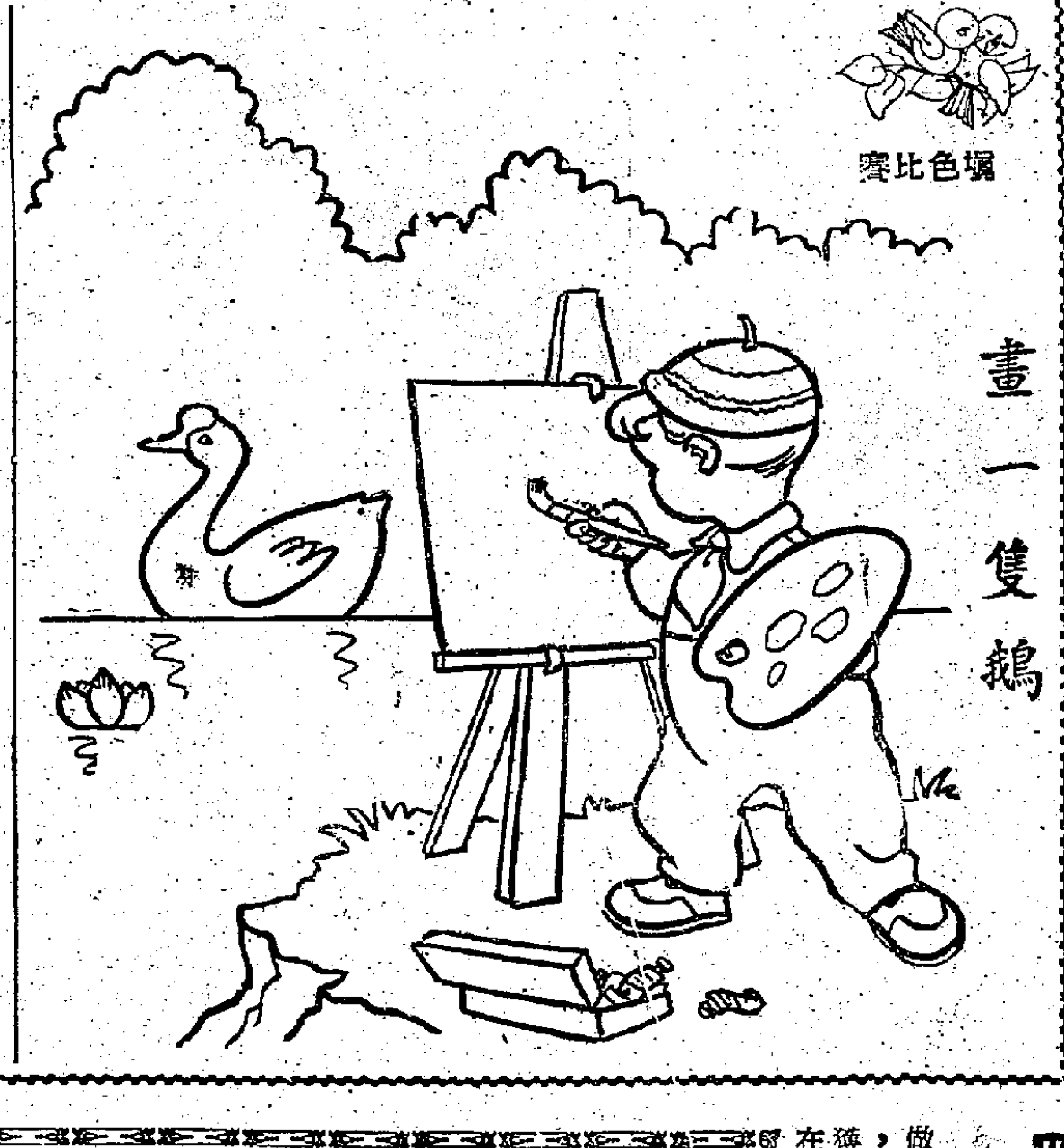

姓名：　　　　年齡：
學校：　　　　年級：
地址：　　　　性別：

「希望他來」填色比賽入選名單

姓名	年齡	學校
何小文	四	眞光幼稚園
林雁妮	五	端正幼稚園
周小芳	五	未入學
莫均祥	六	聖雲仙
劉小朋	六	育群
徐淑玲	六	聖三一
蔡肖玲	七	電車勞校
施鈺珩	七	麗澤
陳紹薇	七	眞光
何燕香	七	五金支會
黃玉美	八	基恩
李志輝	八	深霞堂
鄧劍秋	八	香島
鮑仲輔	八	聖十字架
黃美翠	八	海聯公會
文國輝	九	北角官立
余惠蓮	九	聖提摩太
梁啟靜	九	樂道
阮君岳	九	佳聯
雷婉迎	九	漢師
潘鈺珍	九	潮商
黃文楚	九	培僑
鄺雅玲	十	凱銘
余碧瓊	十	中國兒童書院
陳秋成	十	旺角勞校
黃少梅	十	諸聖
蕭淑梅	十	培英
陳錫斌	十	德仁
黃偉國	十	澳門培道
姜漸潮	十	旺角勞工子弟
孔豐	十一	國華
吳小珠	十一	培英
梁瑞川	十一	聖培爾
胡瑞瓊	十一	致用
朱啟明	十二	港僑
李一鳴	十二	德明
楊仕俊	十二	南中
劉永佑	十三	漢華
胡麗華	十三	新僑
區麗曼	十四	循道

請入選小朋友，以及今天和上期（十二月二十五日）在本版有兒童作品登出的小作者們，今天上午十時至下午五時到本報門市部領獎品。

兒作

為什麼讀書

海陸豐公學　邱漢明

為什麼要讀書？這是我們做學生的必須要知道的問題，如果我們連為什麼要讀書都不知道，那麼，我們對功課就不會有興趣，也就不會有進步了。

有人以為我們讀書的目的，是預備將來做官發財，我覺得這是錯誤的。在古時候，讀書人可以靠文章獲取功名和富貴，現在的社會裏，大學畢業生沒有工作做的多得很哩！

我以為我們讀書是為着學得知識和技能，可以為自己謀生活，也可以為別人謀幸福。我們要為社會國家謀福利，要為大多數人創造美好的生活，這才是我們讀書的目的。

兒童徵文

一九五七年快過去了，一九五八年就將來到。小朋友們，你們回想一下過去，你會做過什麼特別對人有益的事嗎？或是特別對人有害的事情？如果有，把它記下來。

在新年裏，小朋友們有新的希望嗎？你希望什麼？怎樣去實現它？也把它記下來。

為什麼叫你記下來呢？因為兒童版要向你們徵文。

徵文題目：

一、我做過的一件事

二、我的希望

注意：文稿不要太長，最多不要超過五百字。

文稿後面，要註明姓名、地址、性別、學校、年級和年齡。歡迎十四歲以下的小朋友投稿，歡迎失學的小朋友投稿。

寄稿的信封上，請寫「兒童徵文」。

媽媽

李瑞寬

媽媽是一個三十幾歲的婦人，在牛奶公司作工。她每天早上八時上班，到晚上八時才回家。她每天在雪房裏工作，所以十分辛苦。

有一次，我媽媽在雪房裏，忽然有一個貨箱跌了下來，她受了驚嚇，就暈倒在地上。後來，經過她的工友們的施救，才醒了過來，她立刻又繼續去工作了。

媽媽不辭辛苦地做工作，來養活我們，而且給我們入學校受教育，我真應該努力讀書，幫助媽媽做些家務，才對得住她啊！

猜一猜

穿紅袍，梳小辮，誰用火來點，劈劈拍拍冲上天。——打一玩物。謎底在本版。
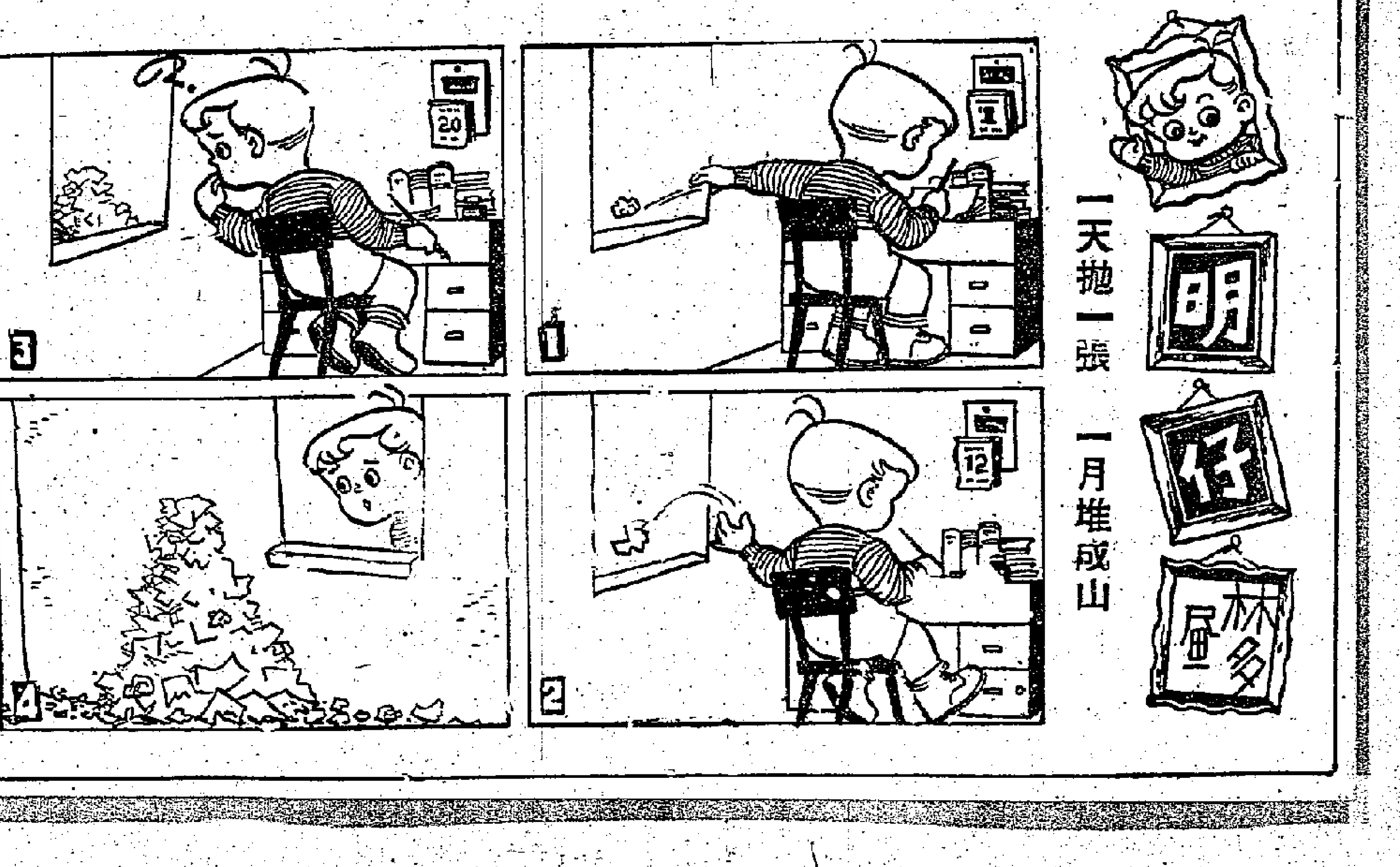
畫畫看是什麼？